



# แผนยุทธศาสตร์การพัฒนา

(พ.ศ. ๒๕๕๙ - ๒๕๖๓)

เทศบาลตำบลบ้านสิงห์

อำเภอโพธาราม จังหวัดราชบุรี



ประกาศเทศบาลตำบลบ้านสิงห์  
เรื่อง ประกาศใช้แผนยุทธศาสตร์การพัฒนา (พ.ศ.๒๕๕๙ - ๒๕๖๓)  
ของเทศบาลตำบลบ้านสิงห์

.....

ด้วยเทศบาลตำบลบ้านสิงห์ ได้จัดทำแผนยุทธศาสตร์การพัฒนา (พ.ศ.๒๕๕๙ - ๒๕๖๓) ของเทศบาลตำบลบ้านสิงห์ ตามระเบียบกระทรวงมหาดไทยว่าด้วยการจัดทำและประสานแผนพัฒนาขององค์กรปกครองส่วนท้องถิ่น พ.ศ. ๒๕๔๘ โดยได้ผ่านการพิจารณาจากคณะกรรมการพัฒนาเทศบาลตำบลบ้านสิงห์ เมื่อวันที่ ๑๙ ธันวาคม ๒๕๕๗ และได้รับอนุมัติจากผู้บริหารท้องถิ่นเรียบร้อยแล้ว เมื่อวันที่ ๓๐ มีนาคม ๒๕๕๘

เพื่อให้เป็นไปตามระเบียบกระทรวงมหาดไทยว่าด้วยการจัดทำแผนพัฒนาขององค์กรปกครองส่วนท้องถิ่น พ.ศ. ๒๕๔๘ หมวด ๓ ข้อ ๑๖ (๔) จึงประกาศใช้แผน ยุทธศาสตร์การพัฒนาของเทศบาลตำบลบ้านสิงห์ (พ.ศ.๒๕๕๙ - ๒๕๖๓) เพื่อให้ทราบโดยทั่วกัน

ทั้งนี้ ตั้งแต่บัดนี้เป็นต้นไป

ประกาศ ณ วันที่

๓๐ มีนาคม พ.ศ. ๒๕๕๘

(นางพิศสุดา ลิ้มกำป็นทอง)  
นายกเทศมนตรีตำบลบ้านสิงห์

## สารบัญ

บทที่ ๑ บทนำ	๑	- ๒
บทที่ ๒ สภาพทั่วไปและข้อมูลพื้นฐานขององค์กรปกครองส่วนท้องถิ่น	๑๒	- ๑๑
บทที่ ๓ แผนยุทธศาสตร์	๑๒ - ๔๗	
บทที่ ๔ รายละเอียดแผนยุทธศาสตร์การพัฒนา	๔๙ - ๑๓๓	
บทที่ ๕ การติดตามและประเมินผลแผนยุทธศาสตร์	๑๓๔ - ๑๓๗	

# บทที่ ๑

## บทนำ

### ๑.๑ ลักษณะของยุทธศาสตร์การพัฒนา

แผนยุทธศาสตร์การพัฒนาของเทศบาลตำบลบ้านสิงห์ (พ.ศ.๒๕๕๙ - ๒๕๖๓) เป็นแผนพัฒนาเศรษฐกิจและสังคมของเทศบาลตำบลบ้านสิงห์ที่กำหนดยุทธศาสตร์และแนวทางการพัฒนาที่แสดงวิสัยทัศน์ พันธกิจและจุดมุ่งหมายเพื่อการพัฒนาในอนาคต โคนสอดคล้องกับแผนพัฒนาเศรษฐกิจและสังคมแห่งชาติ แผนการบริหารราชการแผ่นดิน ยุทธศาสตร์การพัฒนาจังหวัด/กลุ่มจังหวัด อำเภอและแผนชุมชน

การวางยุทธศาสตร์การพัฒนาเป็นกระบวนการกำหนดทิศทางในอนาคตของการพัฒนา โดยกำหนดสภาพการณ์ที่ต้องการให้บรรลุและแนวทางในการบรรลุบนพื้นฐานของการรวบรวมและวิเคราะห์ข้อมูลอย่างรอบคอบ และเป็นระบบ เพื่อเป็นกรอบในการกำหนดทิศทางการพัฒนาท้องถิ่นให้มุ่งไปสู่สภาพการณ์อันพึงประสงค์ได้อย่างเท่าทันกับการเปลี่ยนแปลงทั้งทางด้านเศรษฐกิจ สังคม การเมืองของประเทศ โดยสามารถจัดสรรทรัพยากรที่มีอยู่อย่างจำกัดได้อย่างมีประสิทธิภาพนำไปสู่การแก้ไขปัญหาและสนองความต้องการของประชาชนในท้องถิ่นได้อย่างแท้จริง และใช้แผนชุมชนมาประกอบการจัดลำดับความสำคัญของการแก้ปัญหาและวิเคราะห์ศักยภาพเพื่อเป็นการประเมินสถานภาพการพัฒนาท้องถิ่นในปัจจุบัน โดยใช้เทคนิค Swot Analysis ในการกำหนดวิสัยทัศน์และกำหนดภารกิจหลักในการพัฒนาท้องถิ่นเพื่อนำไปสู่การพัฒนาที่ยั่งยืนตามจุดมุ่งหมายที่ตั้งไว้ โดยมีวัตถุประสงค์และแนวทางการพัฒนาในแต่ละด้าน เพื่อก้าวสู่เป้าหมายที่องค์กรปกครองส่วนท้องถิ่นแต่ละแห่งต้องการในอนาคตให้สามารถปฏิบัติได้อย่างเป็นรูปธรรมต่อไป

การจัดทำแผนยุทธศาสตร์การพัฒนาของเทศบาลตำบลบ้านสิงห์ตั้งอยู่บนพื้นฐานของการรวบรวมข้อมูลในด้านต่าง ๆ โดยสอดคล้องกับนโยบายรัฐบาล แผนพัฒนาเศรษฐกิจและสังคมแห่งชาติ ยุทธศาสตร์การพัฒนาประเทศ ยุทธศาสตร์การพัฒนาพื้นที่ ยุทธศาสตร์การพัฒนาจังหวัด/กลุ่มจังหวัด และยุทธศาสตร์การพัฒนาของเทศบาลตำบลบ้านสิงห์ โดยกำหนดยุทธศาสตร์และแนวทางการพัฒนาในด้านต่างๆ เพื่อใช้เป็นเครื่องมือในการจัดทำแผนพัฒนาสามปีให้บรรลุผลในทางปฏิบัติที่สามารถนำไปสู่การแก้ไขปัญหาและสนองความต้องการของประชาชนในท้องถิ่นได้อย่างแท้จริง

## ๑.๒ วัตถุประสงค์ของการจัดทำแผนยุทธศาสตร์การพัฒนา

๑. เพื่อเป็นการกำหนดทิศทางการพัฒนาของเทศบาล
๒. เพื่อให้สามารถนำไปสู่การแก้ปัญหาและตอบสนองความต้องการของประชาชนได้อย่างแท้จริง
๓. เพื่อให้สามารถจัดสรรทรัพยากรที่มีอยู่อย่างจำกัดอย่างมีประสิทธิภาพ
๔. เพื่อแสดงความสัมพันธ์เชื่อมโยงกับการจัดทำแผนพัฒนาสามปี

## ๑.๓ ขั้นตอนในการจัดทำแผนพัฒนา

๑. การเตรียมการจัดทำแผนยุทธศาสตร์
๒. การรวบรวมข้อมูลและปัญหาสำคัญ
๓. การวิเคราะห์ศักยภาพเพื่อประเมินสถานการณ์การพัฒนาท้องถิ่นในปัจจุบัน
๔. การกำหนดวิสัยทัศน์และภารกิจหลักการพัฒนาท้องถิ่น
๕. การกำหนดจุดมุ่งหมายเพื่อการพัฒนาที่ยั่งยืน
๖. การกำหนดวัตถุประสงค์การพัฒนาท้องถิ่น
๗. การกำหนดและการบูรณาการแนวทางการพัฒนาท้องถิ่น
๘. การกำหนดเป้าหมายการพัฒนาท้องถิ่น
๙. การอนุมัติและการประกาศใช้แผนยุทธศาสตร์

## ๑.๔ ประโยชน์ของการจัดทำแผนยุทธศาสตร์การพัฒนา

๑. มีกรอบนโยบายและทิศทางในการพัฒนาท้องถิ่นในอนาคตได้อย่างชัดเจน
๒. สามารถใช้งบประมาณที่มีอยู่อย่างจำกัดในการพัฒนาอย่างมีประสิทธิภาพและเป็นระบบ
๓. สามารถแก้ไขปัญหาความเดือดร้อนของประชาชนได้อย่างแท้จริง
๔. สามารถวัดผลสำเร็จของการพัฒนาภายในเวลาที่กำหนด

## บทที่ ๒

# สภาพทั่วไปและข้อมูลพื้นฐานของเทศบาลตำบลบ้านสิงห์

### ๒.๑ สภาพทั่วไป

#### ๒.๑.๑ ลักษณะที่ตั้ง

เทศบาลตำบลบ้านสิงห์ อยู่ห่างจากที่ว่าการอำเภอโพธาราม ประมาณ 5 กิโลเมตร มีขนาดพื้นที่ ๑๘,๗๓๒.๒๕ ไร่ (๒๙.๙๗ ตารางกิโลเมตร) ตำบลบ้านสิงห์ ได้รับการประกาศจัดตั้งเป็นองค์การบริหารส่วนตำบลบ้านสิงห์ เมื่อวันที่ ๒ เดือน มีนาคม พ.ศ. ๒๕๓๘ และได้รับการจัดตั้งเป็นเทศบาลตำบลตามประกาศกระทรวงมหาดไทย เมื่อวันที่ ๘ เดือน มิถุนายน พ.ศ. ๒๕๔๘ มีฐานะเป็นนิติบุคคล การบริหารงานอย่างมีอิสระและคล่องตัวมากขึ้น เทศบาลตำบลบ้านสิงห์เห็นความสำคัญของการบริหารและการพัฒนาท้องถิ่นเป็นไปอย่างมีประสิทธิภาพ

ปัจจุบันสำนักงานเทศบาลตำบลบ้านสิงห์ ตั้งอยู่เลขที่ ๒๒๒ หมู่ที่ ๔ ตำบลบ้านสิงห์ อำเภอโพธาราม จังหวัดราชบุรี



#### ตราสัญลักษณ์ประจำเทศบาลตำบลบ้านสิงห์

เทศบาลตำบลบ้านสิงห์ มีตราเครื่องหมายเป็นรูปสิงห์ อยู่ใต้จั่วบ้านทรงไทย ล้อมรอบด้วยลายกนกในกรอบวงกลม และมีรูปครึ่งวงกลมล้อมเข้าหากันภายในมีตัวอักษรเทศบาลตำบลบ้านสิงห์ด้านบน และอำเภอโพธาราม จังหวัดราชบุรีอยู่ด้านล่าง

## ๒.๑.๒ อาณาเขตติดต่อ

ทิศเหนือ ติดต่อกับตำบลบ้านซ้อง และอำเภอโพธาราม

ทิศใต้ ติดต่อกับตำบลบ้านไร่ อำเภอดำเนินสะดวก ตำบลสามเรือน

อำเภอเมืองราชบุรี และตำบลดอนทราย อำเภอโพธาราม

ทิศตะวันออก ติดต่อกับวัดแก้ว อำเภอบางแพ

ทิศตะวันตก ติดต่อกับตำบลคลองข่อย ตำบลคลองตากุดและตำบลเจ็ดเสมียน อำเภอโพธาราม

## ๒.๑.๓ ภูมิประเทศ

สภาพพื้นที่ทั่วไปของเทศบาลตำบลบ้านสิงห์ มีลักษณะภูมิประเทศ เป็นที่ราบลุ่ม เป็นแอ่งกระทะซึ่งเกิดจากอิทธิพลของแม่น้ำแม่กลองและแม่น้ำนครชัยศรี พื้นที่มีลักษณะลาดเทเล็กน้อย ดินส่วนใหญ่เป็นดินเหนียวเหมาะสำหรับการทำนา ทำไร่ไม้ผล ไม้ยืนต้น ตำบลบ้านสิงห์อยู่ในเขตชลประทาน โครงการส่งน้ำและบำรุงรักษาราชบุรีฝั่งซ้าย มีคลองส่งน้ำและบำรุงรักษาราชบุรีฝั่งซ้าย มีคลองส่งน้ำจำนวน 4 เส้น มีคลองธรรมชาติ และคลองเล็ก ๆ จำนวนมาก ทำให้เกษตรกรมีน้ำใช้ตลอดปี

## ๒.๑.๔ เขตการปกครอง

เทศบาลตำบลบ้านสิงห์ แบ่งเขตการปกครองออกเป็น ๑๒ หมู่บ้าน ดังนี้

หมู่ที่ ๑	บ้านบางกะโด มีพื้นที่ของหมู่บ้านทั้งสิ้น	๘๙๘	ไร่
หมู่ที่ ๒	บ้านบางกะโด มีพื้นที่ของหมู่บ้านทั้งสิ้น	๑,๓๑๕	ไร่
หมู่ที่ ๓	บ้านหนองอ้อ มีพื้นที่ของหมู่บ้านทั้งสิ้น	๙๕๐	ไร่
หมู่ที่ ๔	บ้านสิงห์ มีพื้นที่ของหมู่บ้านทั้งสิ้น	๘๒๐	ไร่
หมู่ที่ ๕	บ้านสิงห์ มีพื้นที่ของหมู่บ้านทั้งสิ้น	๘๕๐	ไร่
หมู่ที่ ๖	บ้านด่าน มีพื้นที่ของหมู่บ้านทั้งสิ้น	๑,๑๐๐	ไร่
หมู่ที่ ๗	บ้านกำแพงเหนือ มีพื้นที่ของหมู่บ้านทั้งสิ้น	๑,๒๐๐	ไร่
หมู่ที่ ๘	บ้านกำแพงใต้ มีพื้นที่ของหมู่บ้านทั้งสิ้น	๗๔๐	ไร่
หมู่ที่ ๙	บ้านโรงหีบ มีพื้นที่ของหมู่บ้านทั้งสิ้น	๘๗๐	ไร่
หมู่ที่ ๑๐	บ้านนำหัก มีพื้นที่ของหมู่บ้านทั้งสิ้น	๙๘๐	ไร่
หมู่ที่ ๑๑	บ้านดอนโพ มีพื้นที่ของหมู่บ้านทั้งสิ้น	๘๓๐	ไร่
หมู่ที่ ๑๒	บ้านทุ่ง มีพื้นที่ของหมู่บ้านทั้งสิ้น ๖๑๕		ไร่

## ๒.๑.๕ ประชากรและจำนวนหมู่บ้าน

เทศบาลตำบลบ้านสิงห์ มีจำนวนประชากรทั้งสิ้น ๑๒,๐๔๗ คน เป็นชาย ๕,๗๔๐ คน เป็นหญิง ๖,๓๐๗ คน มีจำนวนครัวเรือน ๔,๐๑๙ ครัวเรือน

(สถิติสำนักทะเบียนท้องถิ่นเทศบาลตำบลบ้านสิงห์ ณ วันที่ ๖ มกราคม ๒๕๕๘)

หมู่บ้าน	จำนวน ครัวเรือน	จำนวนประชากร		
		ชาย	หญิง	รวม
หมู่ที่ ๑ บ้านบางกะโด	๒๑๑	๓๒๗	๓๕๐	๖๗๗
หมู่ที่ ๒ บ้านบางกะโด	๓๙๒	๖๓๒	๖๐๖	๑,๒๓๘
หมู่ที่ ๓ บ้านหนองอ้อ	๓๙๔	๖๘๑	๗๒๐	๑,๔๐๑
หมู่ที่ ๔ บ้านสิงห์	๖๒๔	๕๗๒	๖๗๐	๑,๒๔๒
หมู่ที่ ๕ บ้านสิงห์	๓๓๘	๔๑๕	๔๗๔	๘๘๙
หมู่ที่ ๖ บ้านด่าน	๖๓๐	๗๒๖	๗๙๖	๑,๕๒๒
หมู่ที่ ๗ บ้านกำแพงเหนือ	๒๑๔	๔๐๗	๔๘๒	๘๘๙
หมู่ที่ ๘ บ้านกำแพงใต้	๒๗๙	๔๙๖	๕๔๐	๑,๐๓๖
หมู่ที่ ๙ บ้านโรงหีบ	๒๖๑	๔๔๘	๕๒๔	๙๗๒
หมู่ที่ ๑๐ บ้านน้ำหัก	๔๕๑	๖๖๙	๗๖๑	๑,๔๓๐
หมู่ที่ ๑๑ บ้านดอนโพ	๙๔	๑๓๒	๑๐๓	๒๓๕
หมู่ที่ ๑๒ บ้านทุ่ง	๑๒๓	๒๑๓	๒๖๒	๔๗๕



## ๒.๑.๖ การศึกษา

เทศบาลตำบลบ้านสิงห์ มีโรงเรียนในสังกัดสำนักงานคณะกรรมการการศึกษาขั้นพื้นฐาน (สพฐ.) จำนวน ๔ แห่ง ดังนี้

โรงเรียน	สังกัด	ที่ตั้ง หมู่	เปิดสอนระดับ	จำนวนครู	จำนวนนักเรียน
๑.โรงเรียนอนุบาลโพธาราม	สพฐ.	๔	อนุบาล - ม.๓	๔๖	๘๒๖
๒.โรงเรียนวัดบางกะโด	สพฐ.	๑	อนุบาล-ป.๖	๑๓	๑๒๓
๓.โรงเรียนวัดหนองอ้อ	สพฐ.	๓	อนุบาล-ป.๖	๑๒	๑๒๔
๔.โรงเรียนวัดกำแพงใต้	สพฐ.	๙	อนุบาล-ป.๖	๑๔	๑๕๙

โรงเรียนมัธยมศึกษาตอนต้น จำนวน ๑ แห่ง คือโรงเรียนอนุบาลโพธาราม ในด้านการศึกษานั้น เทศบาลตำบลบ้านสิงห์ได้สนับสนุนเพื่อให้เด็กได้รับการศึกษาอย่างมีคุณภาพ ตลอดจนด้านคุณธรรมและจริยธรรม และส่งเสริมการศึกษาทางด้านสหนาการให้เด็กมีการพัฒนาการทางด้านสุขภาพอนามัยที่สมบูรณ์ ซึ่งเป็นประโยชน์ต่อตนเองและประเทศชาติเป็นที่ปรารถนาของผู้ปกครอง

เทศบาลตำบลบ้านสิงห์ มีศูนย์พัฒนาเด็กเล็กในสังกัดเทศบาลตำบลบ้านสิงห์ จำนวน ๔ ศูนย์ ดังนี้

ศูนย์	ที่ตั้ง	จำนวนครู	จำนวนนักเรียน
ศูนย์พัฒนาเด็กเล็กเทศบาลตำบลบ้านสิงห์	หมู่ที่ ๔	- ครู ๑ คน - พนักงานจ้าง ๑ คน	๗๖ คน
ศูนย์พัฒนาเด็กเล็กบ้านบางกะโด	หมู่ที่ ๑	- ครู ๑ คน - พนักงานจ้าง ๑ คน	๒๘ คน
ศูนย์พัฒนาเด็กเล็กบ้านหนองอ้อ	หมู่ที่ ๓	ครู ๑ คน	๒๙ คน
ศูนย์พัฒนาเด็กเล็กชุมชนกำแพงใต้	หมู่ที่ ๙	ครู ๑ คน	๔๓ คน

### ๒.๑.๗ การสาธารณสุข

เทศบาลตำบลบ้านสิงห์ มีโรงพยาบาลส่งเสริมสุขภาพ ๒ แห่ง คือ

ชื่อหน่วยงาน	สังกัด	ที่ตั้งหมู่ที่	จำนวนพนักงาน/ข้าราชการ
๑.โรงพยาบาลส่งเสริมสุขภาพตำบลบ้านสิงห์	สาธารณสุขอำเภอโพธาราม	๗	๖
๒.โรงพยาบาลส่งเสริมสุขภาพตำบลบางกะโด	สาธารณสุขอำเภอโพธาราม	๑	๕

โรงพยาบาลส่งเสริมสุขภาพตำบลบ้านบ้านสิงห์และโรงพยาบาลส่งเสริมสุขภาพตำบลบางกะโด การสาธารณสุขไม่ค่อยมีปัญหามากนัก เพราะเทศบาลตำบลบ้านสิงห์ได้พยายามที่จะพัฒนาในด้านนี้อย่างดีที่สุด

### ๒.๑.๘ การรักษาความสงบเรียบร้อย

- สถานีตำรวจชุมชน มีจำนวน ๑ แห่ง
- สถานที่ตั้ง หมู่ที่ ๕ ตำบลบ้านสิงห์ อำเภอโพธาราม จังหวัดราชบุรี

### ๒.๑.๙ การศาสนา

เทศบาลตำบลบ้านสิงห์ ประชากรส่วนใหญ่นับถือศาสนาพุทธ โดยมีวัดในพระพุทธศาสนา ๖ แห่ง ดังนี้

ชื่อวัด	ที่ตั้งหมู่ที่	จำนวนภิกษุ	จำนวนสามเณร
๑.วัดบ้านสิงห์	๔	๑๗	-
๒. วัดบางกะโด	๑	๑๒	-
๓. วัดกำแพงเหนือ	๗	๑๒	-
๔. วัดกำแพงใต้	๙	๑๗	-
๕. วัดหนองอ้อ	๓	๓	-
๖. สำนักสงฆ์พื้นธรรมสถาพร	๖	-	-

ขนบธรรมเนียมที่สำคัญ ได้แก่ ประเพณีแห่ดอกไม้ลาวเวียง

## ๒.๑.๑๐ ด้านทรัพยากรธรรมชาติและสิ่งแวดล้อม

### สภาพภูมิอากาศ

เทศบาลตำบลบ้านสิงห์ ตั้งอยู่ในเขตอำเภอโพธาราม ซึ่งอยู่ในเขตภูมิอากาศแบบฝนเมืองร้อนเฉพาะฤดู กล่าวคือ อากาศจะแห้งแล้งในช่วงฤดูหนาว มีฝนตกชุกและความชื้นในอากาศสูงในช่วงฤดูฝน สรุปได้ว่าลักษณะภูมิอากาศในพื้นที่แบ่งออกเป็นลักษณะภูมิอากาศที่ได้รับอิทธิพลจากมรสุมตะวันออกเฉียงเหนือ ทำให้อากาศหนาวเย็น และลักษณะภูมิอากาศที่ได้รับลมมรสุมตะวันตกเฉียงใต้ ทำให้มีฝนตกชุกและมีอากาศชื้นสูง แบ่งออกได้ ๓ ฤดูกาล

- **ฤดูร้อน** เริ่มต้นตั้งแต่กลางเดือนกุมภาพันธ์ – กลางเดือนพฤษภาคม ซึ่งเป็นช่วงที่ลมมรสุมตะวันออกเฉียงเหนือสิ้นสุดลง และฝ่ายใต้พัดมาปกคลุมพื้นที่แทน ทำให้อากาศมีความร้อนอบอ้าว โดยทั่วไปและร้อนจัดในเดือนเมษายน
- **ฤดูฝน** เริ่มตั้งแต่กลางเดือนพฤษภาคม – เดือนตุลาคม เป็นช่วงที่ลมมรสุมตะวันตกเฉียงใต้พัดปกคลุมพื้นที่ทำให้ฝนตกในช่วงเวลาดังกล่าว โดยฝนตกชุกมากที่สุดในเดือนกันยายน – ตุลาคม
- **ฤดูหนาว** เริ่มประมาณเดือนพฤศจิกายน – กลางเดือนกุมภาพันธ์ ซึ่งเกิดจากลมมรสุมตะวันออกเฉียงเหนือ และความกดอากาศสูงจากประเทศจีนที่แผ่มาปกคลุมพื้นที่ ทำให้อากาศมีความหนาวเย็นและแห้งแล้ง เนื่องจากพื้นที่จังหวัดราชบุรีติดต่อกับจังหวัดกาญจนบุรี มีพื้นที่บางส่วนเป็นทิวเขาแนวยาวกั้นชายแดน ทำให้อุณหภูมิค่อนข้างสูง มีอากาศร้อนอบอ้าวมากในช่วงฤดูร้อน

### น้ำเสีย

น้ำเสียที่เกิดขึ้นในเขตเทศบาลส่วนใหญ่ เป็นน้ำเสียจากครัวเรือนที่พักอาศัย และบางส่วนจากสถานประกอบการ เช่น โรงงานผลิตน้ำแข็ง ฟาร์มเลี้ยงสัตว์ เป็นต้น

## ๒.๒ ข้อมูลเกี่ยวกับศักยภาพของท้องถิ่น

### ๒.๒.๑ การเมืองและการบริหาร

**สภาเทศบาล** ทำหน้าที่เป็นฝ่ายนิติบัญญัติและควบคุมฝ่ายบริหาร ประกอบด้วย สมาชิกสภาเทศบาล ซึ่งได้รับการเลือกตั้งจากประชาชนในเขตเทศบาล ตำบลบ้านสิงห์ จำนวน ๑๒ คน อยู่ในตำแหน่งคราวละ ๔ ปี

**นายกเทศมนตรี** มาจากการเลือกตั้งโดยตรงจากประชาชนในเขตเทศบาลตำบลบ้านสิงห์ มีรองนายกเทศมนตรี จำนวน ๒ คน ที่ปรึกษานายกเทศมนตรี จำนวน ๑ คน เลขานุการนายกเทศมนตรี จำนวน ๑ คน ซึ่งมาจากการเลือกตั้งของนายกเทศมนตรี โดยมีปลัดเทศบาลเป็นผู้บังคับบัญชาพนักงานประจำ

## ๒.๒.๒ หน่วยเลือกตั้ง แบ่งเป็น ๒ เขต รวมจำนวน ๑๗ หน่วย

### (๑) เขตเลือกตั้งที่ ๑

- หน่วยเลือกตั้งที่ ๑ หมู่ที่ ๑ สถานที่เลือกตั้ง โรงเรียนวัดบางกะโด  
หน่วยเลือกตั้งที่ ๒ หมู่ที่ ๒ สถานที่เลือกตั้ง ศาลาอเนกประสงค์ หมู่ที่ ๒  
หน่วยเลือกตั้งที่ ๓ หมู่ที่ ๒ สถานที่เลือกตั้ง ศาลาอเนกประสงค์ หมู่ที่ ๓  
หน่วยเลือกตั้งที่ ๔ หมู่ที่ ๓ สถานที่เลือกตั้ง ศาลาอเนกประสงค์(หลวงปู่หลิว)  
หน่วยเลือกตั้งที่ ๕ หมู่ที่ ๓ สถานที่เลือกตั้ง ศาลาอเนกประสงค์(หลวงปู่หลิว)  
หน่วยเลือกตั้งที่ ๖ หมู่ที่ ๔ สถานที่เลือกตั้ง ศาลาอเนกประสงค์วัดบ้านสิงห์  
หน่วยเลือกตั้งที่ ๗ หมู่ที่ ๔ สถานที่เลือกตั้ง ศาลาอเนกประสงค์วัดบ้านสิงห์  
หน่วยเลือกตั้งที่ ๘ หมู่ที่ ๕ สถานที่เลือกตั้ง เต็นท์หน้าประตูน้ำคลองชลประทาน ม.๕  
หน่วยเลือกตั้งที่ ๙ หมู่ที่ ๑๑ สถานที่เลือกตั้ง ศาลากลางหมู่บ้าน หมู่ ๑๑

### (๒) เขตเลือกตั้งที่ ๒

- หน่วยเลือกตั้งที่ ๑ หมู่ที่ ๖ สถานที่เลือกตั้ง ศาลาการเปรียญวัดกำแพงเหนือ  
หน่วยเลือกตั้งที่ ๒ หมู่ที่ ๖ สถานที่เลือกตั้ง ศาลาการเปรียญวัดกำแพงเหนือ  
หน่วยเลือกตั้งที่ ๓ หมู่ที่ ๗ สถานที่เลือกตั้ง ร้านค้าชุมชนหมู่ที่ ๗  
หน่วยเลือกตั้งที่ ๔ หมู่ที่ ๘ สถานที่เลือกตั้ง ศาลาอเนกประสงค์ หมู่ที่ ๘  
หน่วยเลือกตั้งที่ ๕ หมู่ที่ ๙ สถานที่เลือกตั้ง ศาลาอเนกประสงค์วัดกำแพงใต้  
หน่วยเลือกตั้งที่ ๖ หมู่ที่ ๑๐ สถานที่เลือกตั้ง ศาลาอเนกประสงค์ หมู่ ๑๐  
หน่วยเลือกตั้งที่ ๗ หมู่ที่ ๑๐ สถานที่เลือกตั้ง ศาลาอเนกประสงค์ หมู่ ๑๐ (เต็นท์)  
หน่วยเลือกตั้งที่ ๘ หมู่ที่ ๑๒ สถานที่เลือกตั้ง ศาลาอเนกประสงค์ หมู่ที่ ๑๒

**๒.๒.๓ บุคลากรของเทศบาลตำบลบ้านสิงห์จำนวน**

**คน (ข้อมูล ณ วันที่ ๓๑ มกราคม ๒๕๕๘)**

**สำนักปลัดเทศบาล จำนวน ๕๑ คน**

- พนักงานเทศบาล จำนวน ๑๗ คน
- ลูกจ้างประจำ จำนวน ๑ คน
- พนักงานจ้าง(ภารกิจ) จำนวน ๕ คน
- พนักงานจ้าง(ทั่วไป) จำนวน ๑๐ คน
- พนักงานจ้างเหมาบริการ จำนวน ๑๘ คน

**กองคลัง จำนวน ๑๕ คน**

- พนักงานเทศบาล จำนวน ๗ คน
- พนักงานจ้าง(ภารกิจ) จำนวน ๒ คน
- พนักงานจ้าง(ทั่วไป) จำนวน - คน
- พนักงานจ้างเหมาบริการ จำนวน ๖ คน

**กองช่าง จำนวน ๒๑ คน**

- พนักงานเทศบาล จำนวน ๕ คน
- พนักงานจ้าง(ภารกิจ) จำนวน ๒ คน
- พนักงานจ้าง(ทั่วไป) จำนวน ๔ คน
- พนักงานจ้างเหมาบริการ จำนวน ๑๐ คน

**กองการศึกษา จำนวน ๒๕ คน**

- พนักงานเทศบาล จำนวน ๙ คน
- พนักงานจ้าง(ภารกิจ) จำนวน ๒ คน
- พนักงานจ้าง(ทั่วไป) จำนวน ๔ คน
- พนักงานจ้างเหมาบริการ จำนวน ๑๐ คน

**กองสาธารณสุขและสิ่งแวดล้อม จำนวน ๖๐ คน**

- พนักงานเทศบาล จำนวน ๔ คน
  - ลูกจ้างประจำ จำนวน ๒ คน
- พนักงานจ้าง(ภารกิจ) จำนวน - คน
- พนักงานจ้าง(ทั่วไป) จำนวน ๒๓ คน
- พนักงานจ้างเหมาบริการ จำนวน ๓๑ คน

๒.๓ งบประมาณ

การบริหารรายรับ

- รายจ่ายในงบประมาณที่ผ่านมา เปรียบเทียบย้อนหลัง ๓ - ๕ ปี

รายรับจริง	ประจำปี ๒๕๕๔	ประจำปี ๒๕๕๕	ประจำปี ๒๕๕๖	ประจำปี ๒๕๕๗
หมวดภาษีอากร	๘๓๔,๓๘๐.๖๐	๒๔,๘๖๕,๐๐๐.๐๐	๓๓,๐๓๕,๐๐๐.๐๐	๗๙๐,๐๐๐.๐๐
หมวดค่าธรรมเนียม ค่าปรับ และใบอนุญาต	๖๓๗,๔๕๔.๐๐	๓๙๕,๐๐๐.๐๐	๔๖๕,๐๐๐.๐๐	๔๓๐,๐๐๐.๐๐
หมวดรายได้จากทรัพย์สิน	๕๒๙,๘๙๗.๓๖	๔๐๐,๐๐๐.๐๐	๖๔๐,๐๐๐.๐๐	๖๔๐,๐๐๐.๐๐
หมวดรายได้จากสาธารณูปโภค และกิจกรรมพาณิชย์	๑,๔๙๗,๖๒๕.๐๐	๑,๒๘๐,๐๐๐.๐๐	๑,๒๘๐,๐๐๐.๐๐	๑,๓๕๐,๐๐๐.๐๐
หมวดเงินอุดหนุน	๑๗,๘๐๕,๖๙๘.๐๐	๑๙,๐๐๐,๐๐๐	๑๗,๕๐๐,๐๐๐	๒๐,๐๐๐,๐๐๐.๐๐
หมวดรายได้เบ็ดเตล็ด	๑๗๓,๑๔๒.๐๐	๖๐,๐๐๐.๐๐	๘๐,๐๐๐.๐๐	๑๐๐,๐๐๐.๐๐
หมวดภาษีจัดสรร	๓๑,๗๔๘,๕๙๘.๘๖	๒๔,๑๑๐,๐๐๐.๐๐	๓๒,๒๖๐,๐๐๐.๐๐	๓๗,๖๙๐,๐๐๐.๐๐
<b>รวมรายรับทั้งสิ้น</b>	<b>๕๓,๒๒๖,๗๙๕.๘๓</b>	<b>๗๐,๑๑๐,๐๐๐.๐๐</b>	<b>๘๕,๒๖๐,๐๐๐.๐๐</b>	<b>๖๑,๐๐๐,๐๐๐.๐๐</b>
รายจ่ายจริง	ประจำปี ๒๕๕๔	ประจำปี ๒๕๕๕	ประจำปี ๒๕๕๖	ประจำปี ๒๕๕๗
หมวดงบกลาง	๓,๖๓๔,๖๗๕.๘๐	๓,๗๕๓,๗๐๐.๐๐	๓,๔๘๓,๗๐๐.๐๐	๓,๐๔๐,๐๐๐.๐๐
รายจ่ายประจำ	๓๒,๗๖๖,๒๑๖.๙๙	๓๕,๒๒๒,๕๕๐.๐๐	๔๒,๗๐๕,๕๐๐.๐๐	๔๖,๗๖๘,๗๐๐.๐๐
รายจ่ายเพื่อการลงทุน	๗,๐๐๖,๑๐๐.๐๐	๓,๔๓๕,๓๐๐.๐๐	๓,๔๓๒,๘๐๐.๐๐	๖,๓๓๕,๓๐๐.๐๐
<b>รวมรายจ่ายทั้งสิ้น</b>	<b>๔๓,๔๐๖,๙๙๒.๒๙</b>	<b>๔๒,๔๑๑,๕๕๐.๐๐</b>	<b>๔๙,๖๒๒,๐๐๐.๐๐</b>	<b>๕๖,๑๖๔,๐๐๐.๐๐</b>

ที่มา : กองคลัง เทศบาลตำบลบ้านสิงห์ ข้อมูล ณ วันที่ ๓๐ กันยายน ๒๕๕๗



# บทที่ ๓

## แผนที่ยุทธศาสตร์

การวิเคราะห์ศักยภาพการพัฒนาท้องถิ่น

๓.๑ หลักและแนวคิดในการวางแผนพัฒนาท้องถิ่น

๓.๑.๑ นโยบายรัฐบาล

๑) วิสัยทัศน์ของรัฐบาล

ในช่วง พ.ศ.๒๕๕๕ - ๒๕๕๘ รัฐบาลมุ่งมั่นการพัฒนาประเทศให้รอดพ้นจากวิกฤตเศรษฐกิจโลกและการพัฒนาไปสู่การเจริญเติบโตอย่างยั่งยืน พร้อมทั้งมุ่งมั่นจะสร้างสามัคคี ประองดองให้เกิดขึ้นในสังคมไทย ซึ่งจะนำไปสู่ความร่วมมือในการพัฒนาเศรษฐกิจ สังคมและการเมืองการปกครองของประเทศให้ก้าวหน้าเพื่อประโยชน์สุขของประชาชนชาวไทยทุกคน โดยยึดหลักการบริหารที่มีความยืดหยุ่น คำนึงถึงพลวัตการเปลี่ยนแปลงของปัจจัยภายนอกที่มีผลกระทบต่อการดำเนินนโยบายของรัฐบาล ทั้งนี้รัฐบาลจะดำเนินการให้บรรลุภารกิจดังกล่าวภายใต้แนวทางหลัก ๓ ประการ คือ

๑) เพื่อนำประเทศไทยไปสู่โครงสร้างเศรษฐกิจที่สมดุล มีความเข้มแข็งของเศรษฐกิจภายในประเทศมากขึ้น ซึ่งจะเป็พื้นฐานที่สำคัญของการสร้างการเติบโตอย่างมีคุณภาพและยั่งยืนการพัฒนาคุณภาพและสุขภาพคนไทยในทุกช่วงวัย ถือเป็นปัจจัยชี้ขาดความสามารถในการอยู่รอดและแข่งขันได้ของเศรษฐกิจไทย

๒) เพื่อนำประเทศไทยสู่สังคมที่มีความปรองดองสมานฉันท์และอยู่บนพื้นฐานของหลักนิติธรรมที่เป็นมาตรฐานสากลเดียวกันมีหลักปฏิบัติที่เท่าเทียมกันต่อประชาชนไทยทุกคน

๓) เพื่อนำประเทศไปสู่การเป็นประชาคมอาเซียนในปี ๒๕๕๘ อย่างสมบูรณ์ โดยสร้างความพร้อมและความเข้มแข็งทั้งทางด้านเศรษฐกิจ สังคมและวัฒนธรรม และการเมืองความมั่นคง

๒) กรอบการดำเนินงานตามนโยบายของรัฐบาล

เพื่อให้การบริหารราชการแผ่นดินสามารถบรรลุถึงภารกิจตามนโยบายของรัฐบาล จึงไม่กำหนดกลยุทธ์และวิธีการดำเนินการที่สอดคล้องกับนโยบาย โดยแบ่งการดำเนินการเป็น ๒ ระยะ คือ



๑) นโยบายเร่งด่วนที่จะเริ่มดำเนินการในปีแรก เป็นภารกิจเร่งด่วนที่จะต้องดำเนินนโยบายในการสร้างความปรองดองสมานฉันท์ของคนในชาติ และการแก้ไขปัญหาความเดือดร้อนของ

ประชาชนและผู้ประกอบการจากภาวะเงินเฟ้อและราคาน้ำมัน รวมทั้งการยกระดับคุณภาพชีวิตของประชาชนโดยการเพิ่มกำลังซื้อภายในประเทศ สร้างสมดุล และคงความเข้มแข็งให้แก่ระบบเศรษฐกิจ ส่งเสริมให้ประชาชนเข้าถึงแหล่งเงินทุนโดยเฉพาะการให้สินเชื่อเพื่อประกอบอาชีพให้แก่ประชาชนผู้มีรายได้น้อยและ กลุ่มเกษตรกร รวมทั้งการยกระดับราคาสินค้าเกษตร การเพิ่มรายได้ให้แก่แรงงานและผู้ที่จบการศึกษาระดับปริญญาตรี การให้เบี้ยยังชีพรายเดือนแบบ ขั้นบันไดแก่ผู้สูงอายุ นอกจากนั้นจะดำเนินการเร่งการเพิ่มรายได้จากการท่องเที่ยวทั้งภายในประเทศและนอกประเทศเพื่อเป็นแรงขับเคลื่อนเศรษฐกิจต่อไป

๒) นโยบายที่จะดำเนินการในระยะ ๔ ปี นอกเหนือจากนโยบายเร่งด่วนที่รัฐบาลต้องดำเนินการเร่งด่วนในปีแรก รัฐบาลได้กำหนดนโยบาย พื้นฐานที่จะดำเนินการในระยะ ๔ ปี ของรัฐบาล โดยเริ่มดำเนินการตั้งแต่ปีแรกเป็นต้นไป ดังนี้

- ด้านความมั่นคงแห่งรัฐเทิดทูนและพิทักษ์รักษาไว้ซึ่งสถาบันพระมหากษัตริย์ พัฒนาและเสริมสร้างศักยภาพของกองทัพและระบบ ป้องกันประเทศ และเร่งดำเนินการแก้ไขปัญหาเศรษฐกิจ รวมทั้งการพัฒนาการความพร้อมแห่งชาติเพื่อให้มีความรับมือกับปัญหาความมั่นคงในรูปแบบใหม่ใน ทุกด้าน

- ด้านสร้างรายได้ ส่งเสริมการท่องเที่ยวทั้งจากภายนอกและภายในประเทศขยายบทบาทให้ธุรกิจการเกษตรและอาหารซึ่งเป็นแหล่ง รายได้และการจ้างงาน เพื่อนำไปสู่การเป็นศูนย์กลางการผลิตและการค้าอาหารคุณภาพสูง และยกระดับความสามารถในการแข่งขันโดยการขยายช่องทาง การตลาดรวมทั้งดึงดูดนักลงทุนเข้ามาลงทุนในการผลิตสินค้าและบริการที่มีเทคโนโลยีสูงและเป็นมิตรกับสิ่งแวดล้อม

- ด้านเศรษฐกิจ ให้ความสำคัญในการกระจายรายได้ที่เป็นธรรมเพื่อให้เศรษฐกิจสามารถเติบโตได้อย่างมีเสถียรภาพ มีการจ้างงานที่ เต็มที่ รวมทั้งมีความระมัดระวังความเสี่ยงจากความผันผวนของการเคลื่อนย้ายเงินทุนระหว่างประเทศ และมีการส่งเสริมการสร้างรายได้ภายในประเทศโดย การเร่งปรับโครงสร้างเศรษฐกิจเพื่อสร้างมูลค่าเพิ่มในภาคเกษตร อุตสาหกรรมและบริการ และการสร้างความเข้มแข็งให้กับสภาพแวดล้อมในการเพิ่มขีด ความสามารถในการแข่งขัน ขยายความเชื่อมโยงทางเศรษฐกิจ การค้า การลงทุนการตลาด ภายใต้กรอบความร่วมมือและข้อตกลงการค้าเสรี นอกจากนี้ยังให้ ความสำคัญต่อการปรับโครงสร้างพื้นฐาน การพัฒนาระบบรางเพื่อการขนส่งมวลชนเพื่อเพิ่มประสิทธิภาพการใช้พลังงานลดต้นทุนการขนส่งเพื่อยกระดับ คุณภาพชีวิตเพิ่มขีดความสามารถในการแข่งขันสร้างโอกาสในการกระจายการลงทุนไปสู่ชนบท เป็นต้น

- ด้านสังคมและคุณภาพชีวิต เร่งพัฒนาคุณภาพการศึกษาและการสร้างโอกาสทางการศึกษา พร้อมทั้งปฏิรูประบบการผลิตครูให้มีคุณภาพทัดเทียมกับนานาชาติ สร้างแรงจูงใจให้คนเรียนดีและมีคุณธรรมเข้าสู่วิชาชีพครู เร่งพัฒนาเครือข่ายสารสนเทศเพื่อการศึกษา และพัฒนาระบบสารสนเทศเพื่อให้การกระจายครู เพื่อขจัดปัญหาการขาดแคลนครูในสาขาวิชาหลัก เช่น คณิตศาสตร์ วิทยาศาสตร์และภาษา ด้านการคุ้มครองแรงงานรัฐบาลให้ความสำคัญต่อความปลอดภัยในการทำงานและสวัสดิการแรงงาน และหลักประกันความมั่นคงในการทำงาน รวมทั้งการเพิ่มประสิทธิภาพประโยชน์ในการประกันสังคมให้มากขึ้นและขยายความคุ้มครองถึงแรงงานนอกระบบที่รัฐจะต้องดูแลภายใต้ระบบคุ้มครองแรงงาน การจัดสวัสดิการและการบริการทางสังคมแก่ผู้ด้อยโอกาสและคนยากจนให้ทั่วถึง รวมทั้งยังเร่งยกระดับฝีมือแรงงานเพื่อนำไปสู่เป้าหมายให้ประเทศไทยเป็นประเทศที่ใช้แรงงานทั้งระบบและเตรียมการรองรับการเคลื่อนย้ายแรงงานภายใต้ประชาคมอาเซียนในปี พ.ศ.๒๕๕๘ นอกจากนี้รัฐบาลได้ให้ความสำคัญต่อการพัฒนาคุณภาพการให้บริการสุขภาพทั้งระบบ โดยการเร่งผลิตบุคลากรด้านการแพทย์และสาธารณสุขให้เพียงพอ การจัดให้มีมาตรการสร้างสุขภาพโดยมีเป้าหมายในการลดอัตราการป่วย ตายและผลกระทบจากโรคไม่ติดต่อเรื้อรัง รวมทั้งการขับเคลื่อนให้ประเทศไทยเป็นเลิศในการผลิตภัณฑ์และการบริการด้านสุขภาพและการรักษาพยาบาลในภูมิภาคเอเชีย

- ด้านที่ดิน ทรัพยากรธรรมชาติและสิ่งแวดล้อม การรักษาสมดุลระหว่างการอนุรักษ์และใช้ประโยชน์ทรัพยากรธรรมชาติและสร้างสภาพแวดล้อมที่ดี การสร้างความเป็นธรรมและลดความเหลื่อมล้ำในการใช้ทรัพยากรธรรมชาติ การพัฒนาคุณค่าความหลากหลายทางชีวภาพ และการส่งเสริมการบริหารจัดการน้ำอย่างบูรณาการ นอกจากนี้ยังมีการสร้างภูมิคุ้มกันและเตรียมความพร้อมในการรองรับต่อผลกระทบจากเปลี่ยนแปลงของสภาพภูมิอากาศและภัยพิบัติธรรมชาติ

- ด้านวิทยาศาสตร์ เทคโนโลยี การวิจัยและนวัตกรรม เร่งพัฒนาประเทศให้เป็นสังคมบนพื้นฐานความรู้ โดยการส่งเสริมการลงทุนในการวิจัยพัฒนาร่วมกันระหว่างภาครัฐและเอกชน มีการถ่ายทอดเทคโนโลยีและการใช้ข้อมูลภูมิสารสนเทศเพื่อการบริหารจัดการทรัพยากรธรรมชาติ การวางแผนการผลิตด้านการเกษตร ยกกระดับคุณภาพชีวิต และเสริมสร้างความสามารถในการแข่งขันของประเทศ รวมทั้งเร่งสร้างนักวิทยาศาสตร์ นักวิจัยให้เพียงพอต่อความต้องการของประเทศ

- ด้านต่างประเทศและเศรษฐกิจระหว่างประเทศ ส่งเสริมพัฒนาความสัมพันธ์กับประเทศเพื่อนบ้าน และการใช้ประโยชน์จากการเชื่อมโยงเครือข่ายความร่วมมือทางเศรษฐกิจ การค้าการลงทุน รวมทั้งเตรียมความพร้อมของทุกภาคส่วนในการเข้าสู่ประชาคมอาเซียนในปี พ.ศ.๒๕๕๘

- ด้านการบริหารกิจการบ้านเมืองที่ดี พัฒนาระบบราชการ เน้นการบริหารงานเชิงกลยุทธ์เสริมสร้างประสิทธิภาพของระบบบริหารงานแบบบูรณาการ รวมทั้งสนับสนุนการดำเนินงานขององค์กรปกครองส่วนท้องถิ่นให้มีระบบที่มีประสิทธิภาพ โปร่งใส และปรับปรุงระบบการช่วยเหลือประชาชนที่ไม่ได้รับความเป็นธรรม ทั้งการช่วยเหลือด้านกฎหมาย ส่งเสริมกองทุนยุติธรรมเพื่อคุ้มครองช่วยเหลือคนจนและคนด้อยโอกาส รวมทั้งส่งเสริมให้ประชาชนมีโอกาสรับรู้ข้อมูลข่าวสารได้อย่างกว้างขวาง รวดเร็ว ถูกต้อง เป็นธรรม

### ๓.๑.๒ แผนพัฒนาเศรษฐกิจและสังคมแห่งชาติ ฉบับที่ ๑๑

#### ๑) แนวคิดและทิศทางการพัฒนาประเทศ

##### ๑. แนวคิดหลัก

ภายใต้สถานการณ์การเปลี่ยนแปลงที่สำคัญทั้งภายนอกและภายในประเทศที่จะส่งผลกระทบต่อทิศทางการพัฒนาประเทศไทยในอนาคต จำเป็นต้องกำหนดยุทธศาสตร์การพัฒนาที่เหมาะสม ขณะที่การทบทวนผลการพัฒนาประเทศในระยะที่ผ่านมาสะท้อนปัญหาเชิงโครงสร้างของระบบเศรษฐกิจ สังคม วิ่งแวดล้อม และการบริหารจัดการประเทศมีไม่เอื้อต่อการพัฒนาที่ยั่งยืนในระยะยาว ทั้งที่มีความเสี่ยงในหลายมิติที่อาจทำให้ปัญหาต่าง ๆ รุนแรงมากขึ้น การพัฒนาประเทศในอนาคตจึงจำเป็นต้องเตรียมความพร้อมและสร้างภูมิคุ้มกันของประเทศให้เข้มแข็งภายใต้หลักปรัชญาของเศรษฐกิจพอเพียงให้สามารถปรับตัวรองรับผลกระทบจากการเปลี่ยนแปลงในอนาคตได้อย่างมั่นคง

กรอบแนวคิดการพัฒนาประเทศในระยะแผนพัฒนาฯ ฉบับที่ ๑๑ จึงมีความคิดต่อเนื่องจากแผนพัฒนาฯ ฉบับที่ ๘ - ๑๐ โดยยึดหลักการปฏิบัติตาม “ปรัชญาของเศรษฐกิจพอเพียง” และขับเคลื่อนให้บังเกิดผลในการปฏิบัติที่ชัดเจนยิ่งขึ้นในทุกภาคส่วนทุกระดับยึดแนวคิดการพัฒนาแบบบูรณาการเป็นองค์รวมที่มี “คนเป็นศูนย์กลางการพัฒนา” มีการเชื่อมโยงทุกมิติของการพัฒนาอย่างบูรณาการ ทั้งมิติตัวคน สังคมเศรษฐกิจ สิ่งแวดล้อมและการเมือง เพื่อสร้างภูมิคุ้มกันให้พร้อมเผชิญการเปลี่ยนแปลงที่เกิดขึ้นทั้งในระดับปัจเจก ครอบครัว ชุมชน สังคมและประเทศชาติขณะเดียวกันให้ความสำคัญกับการมีส่วนร่วมของทุกภาคส่วนให้สังคมในกระบวนการพัฒนาประเทศ

## ๒. ทิศทางการพัฒนาประเทศ

การพัฒนาประเทศในระยะแผนพัฒนาฯ ฉบับที่ ๑๑ ได้ตระหนักถึงสถานการณ์และความเสี่ยง ซึ่งเกิดขึ้นจากการเปลี่ยนแปลงในระดับโลก และภายใต้ประเทศ โดยเฉพาะภาวะผันผวนด้านเศรษฐกิจพลังงานและภูมิอากาศที่เป็นไปอย่างรวดเร็วและส่งผลกระทบต่อประเทศไทยทั้งเชิงบวก และลบ ดังนั้น ทิศทางการบริหารจัดการประเทศภายใต้หลักปรัชญาเศรษฐกิจพอเพียงเพื่อรองรับการเปลี่ยนแปลงดังกล่าว จึงเป็นการใช้จุดแข็งและศักยภาพที่มีอยู่ให้เป็นประโยชน์ต่อการพัฒนาประเทศเพื่อสร้างความเข้มแข็งและรักษาเสถียรภาพทางเศรษฐกิจของประเทศ โดยให้ความสำคัญกับการพัฒนาเศรษฐกิจภายในประเทศที่เน้นเสริมสร้างความเข้มแข็งของฐานการผลิตภาคเกษตร และการประกอบการของวิสาหกิจขนาดกลางและขนาดย่อม ขณะเดียวกันจำเป็นต้องปรับตัวในการเชื่อมโยงกับระบบเศรษฐกิจโลกและภูมิภาค ซึ่งประเทศไทยมีพันธกรณีภายใต้กรอบความร่วมมือต่าง ๆ เพื่อสามารถใช้โอกาสที่เกิดขึ้นและเพิ่มภูมิคุ้มกันของทุนที่มีอยู่ในสังคมไทยได้อย่างเหมาะสมพร้อมก้าวสู่ประชาคมอาเซียนในปี ๒๕๕๘ ขณะเดียวกันจำเป็นต้องสร้างความพร้อมสำหรับเชื่อมโยงด้านกายภาพทั้งโครงสร้างพื้นฐานและระบบโลจิสติกส์ ควบคู่กับการยกระดับคุณภาพคน การเสริมสร้างองค์ความรู้ การพัฒนาวิทยาศาสตร์ เทคโนโลยีนวัตกรรม และความคิดสร้างสรรค์ให้เป็นพลังขับเคลื่อนการพัฒนาเศรษฐกิจและสังคมไทย

การกำหนดทิศทางการพัฒนาประเทศในระยะแผนพัฒนาฯ ฉบับที่ ๑๑ จึงเป็นการสร้างภูมิคุ้มกันในมิติต่าง ๆ เพื่อให้การพัฒนาประเทศสู่ความสมดุลและยั่งยืน โดยนำทุนของประเทศที่มีศักยภาพมาใช้ประโยชน์อย่างบูรณาการและเกื้อกูลกัน พร้อมทั้งเสริมสร้างให้แข็งแกร่งเพื่อเป็นรากฐานการพัฒนาประเทศที่สำคัญได้แก่ การเสริมสร้างทุนสังคม (ทุนมนุษย์ ทุนสังคม ทุนทางวัฒนธรรม) ให้ความสำคัญกับการพัฒนาคนและสังคมไทยสู่สังคมคุณภาพ มุ่งสร้างภูมิคุ้มกันตั้งแต่ระดับปัจเจก ครอบครัวและชุมชน สามารถจัดการความเสี่ยงและปรับตัวเข้ากับการเปลี่ยนแปลง มีโอกาสเข้าถึงทรัพยากรและได้รับประโยชน์จากการพัฒนาเศรษฐกิจและสังคมอย่างเป็นธรรม สำหรับเสริมสร้างทุนเศรษฐกิจ (ทุนกายภาพ ทุนทางการเงิน) มุ่งพัฒนาเศรษฐกิจภายในประเทศให้เข้มแข็ง โดยใช้ภูมิปัญญา วิทยาศาสตร์และเทคโนโลยี และความคิดสร้างสรรค์ ให้ความสำคัญกับการปรับโครงสร้างการค้าและการลงทุนให้สอดคล้องกับความต้องการของตลาดภายในประเทศและต่างประเทศ การผลิตเป็นมิตรต่อสิ่งแวดล้อม และมีการเชื่อมโยงกับประเทศในภูมิภาคต่าง ๆ บนพื้นฐานการพึ่งพาซึ่งกันและกันในส่วนการเสริมสร้างทุนทรัพยากรธรรมชาติและสิ่งแวดล้อม ให้ความสำคัญกับการสร้างความมั่นคงด้านอาหาร การบริหารจัดการทรัพยากรธรรมชาติและสิ่งแวดล้อมที่เป็นฐานการผลิตภาคเกษตร มุ่งการเป็นเศรษฐกิจและสังคมคาร์บอนต่ำและเป็นมิตรกับสิ่งแวดล้อมการเตรียมความพร้อมรองรับการเปลี่ยนแปลงภูมิอากาศและภัยพิบัติทางธรรมชาติ รวมทั้งการสร้างภูมิคุ้มกันด้านการค้าจากเงื่อนไขด้านสิ่งแวดล้อม ควบคู่ไปกับการเพิ่มบทบาทไทยในเวทีประชาคมโลก

ขณะเดียวกันจำเป็นต้องมีการบริหารจัดการประเทศเพื่อสร้างความเป็นธรรมในสังคม ให้ความสำคัญกับการพัฒนาระบบราชการและข้าราชการโดยยึดหลักธรรมาภิบาล เพิ่มประสิทธิภาพการกระจายอำนาจให้แก่องค์กรปกครองส่วนท้องถิ่น พัฒนาระบบและกลไกการป้องกันและปราบปรามการทุจริตและประพฤติมิชอบอย่างมีส่วนร่วม ส่งเสริมให้ประชาชนทุกระดับมีโอกาสเข้าถึงกระบวนการยุติธรรมอย่างเท่าเทียมและสร้างความเป็นธรรมให้การเข้าถึงทรัพยากร ควบคุมกำกับปลูกจิตสำนึกค่านิยมประชาธิปไตยและธรรมาภิบาลแก่ประชาชนทุกกลุ่ม

๒) วิสัยทัศน์ พันธกิจ วัตถุประสงค์และเป้าหมายแผนพัฒนาฯ ฉบับที่ ๑๑

๑. วิสัยทัศน์

“สังคมอยู่ร่วมกันอย่างมีความสุข ด้วยความเสมอภาค เป็นธรรม และภูมิคุ้มกันต่อการเปลี่ยนแปลง”

๒. พันธกิจ

๒.๑) สร้างสังคมเป็นธรรมและเป็นสังคมที่มีคุณภาพ ทุกคนมีความมั่นคงในชีวิต ได้รับการคุ้มครองทางสังคมที่มีคุณภาพอย่างทั่วถึงและเท่าเทียมกัน มีโอกาสเข้าถึงทรัพยากรและกระบวนการยุติธรรมอย่างเสมอภาค ทุกภาคส่วนที่ได้รับการเสริมสร้างให้สามารถมีส่วนร่วมในกระบวนการพัฒนาภายใต้ระบบบริหารจัดการภาครัฐที่โปร่งใส เป็นธรรม

๒.๒) พัฒนาคุณภาพคนไทยให้มีคุณธรรม เรียนรู้ตลอดชีวิต มีทักษะและการดำรงชีวิตอย่างเหมาะสมในแต่ละช่วงวัย สถาบันทางสังคมและชุมชนท้องถิ่นมีความเข้มแข็ง สามารถปรับตัวรู้เท่าทันกับการเปลี่ยนแปลง

๒.๓) พัฒนาระบบการผลิตและบริการให้เข้มแข็งและมีคุณภาพบนพื้นฐานความรู้ ความคิดสร้างสรรค์ และภูมิปัญญา สร้างความมั่นคงด้านอาหารและพลังงาน ปรับโครงสร้างการผลิตและการบริโภคให้เป็นมิตรกับสิ่งแวดล้อม พร้อมสร้างความเชื่อมโยงกับประเทศในภูมิภาคเพื่อสร้างความมั่นคงทางเศรษฐกิจและสังคม

๒.๔) สร้างความมั่นคงของฐานทรัพยากรและธรรมชาติและสิ่งแวดล้อม สนับสนุนการมีส่วนร่วมของชุมชน รวมทั้งสร้างภูมิคุ้มกันเพื่อรองรับผลกระทบจากการเปลี่ยนแปลงสภาพภูมิอากาศและภัยพิบัติทางธรรมชาติ

### ๓. วัตถุประสงค์และเป้าหมาย

#### ๓.๑) วัตถุประสงค์

- เพื่อเสริมสร้างสังคมที่เป็นธรรมและเป็นสังคมสันติสุข
- เพื่อพัฒนาคนไทยทุกกลุ่มวัยอย่างเป็นองค์รวมทั้งทางกาย ใจ สติปัญญา อารมณ์ คุณธรรม จริยธรรม และสถาบันทางสังคมมีบทบาทหลักในการพัฒนาคนให้มีคุณภาพ
- เพื่อพัฒนาเศรษฐกิจให้เติบโตอย่างมีเสถียรภาพ คุณภาพ และยั่งยืน มีความเชื่อมโยงกับเครือข่ายการผลิตสินค้าและบริการบนฐานปัญญา นวัตกรรม และความคิดสร้างสรรค์ในภูมิภาคอาเซียน มีความมั่นคงทางอาหารและพลังงาน การผลิตและการบริโภคเป็นมิตรต่อสิ่งแวดล้อมนำไปสู่การเป็นสังคมคาร์บอนต่ำ
- เพื่อบริหารจัดการทรัพยากรธรรมชาติและสิ่งแวดล้อมให้เพียงพอต่อการรักษาสมดุลของระบบนิเวศ และเป็นฐานที่มั่นคงของการพัฒนาประเทศ

#### ๓.๒) เป้าหมายหลัก

- ความอยู่เย็นเป็นสุขและความสงบสุขของสังคมไทยเพิ่มขึ้น ความเหลื่อมล้ำในสังคมลดลง สัดส่วนผู้อยู่ใต้เส้นความยากจนลดลง และดัชนีภาพลักษณ์การคอร์รัปชันไม่ต่ำกว่า ๕.๐ คะแนน
- คนไทยมีการเรียนรู้อย่างต่อเนื่อง มีสุขภาวะที่ดี ที่คุณธรรม จริยธรรม และสถาบันทางสังคมมีความเข้มแข็งมากขึ้น
- เศรษฐกิจเติบโตในอัตราที่เหมาะสมตามศักยภาพของประเทศ ให้ความสำคัญกับการเพิ่มผลผลิตภาพรวมไม่ต่ำกว่าร้อยละ

๓.๐ ต่อปี เพิ่มขีดความสามารถในการแข่งขันทางเศรษฐกิจของประเทศเพิ่มมูลค่าผลิตภัณฑ์ของวิสาหกิจขนาดกลางและขนาดย่อมต่อผลิตภัณฑ์มวลรวมในประเทศให้มีไม่ต่ำกว่าร้อยละ ๔๐.๐

- คุณภาพสิ่งแวดล้อมอยู่ในเกณฑ์มาตรฐาน เพิ่มและสิทธิภาพในการลดการปล่อยก๊าซเรือนกระจก รวมทั้งเพิ่มพื้นที่ป่าไม้เพื่อรักษาสมดุลของระบบนิเวศ

๓.๓) ตัวชี้วัด

- ดัชนีความอยู่เย็นเป็นสุข ดัชนีความสงบ สัดส่วนรายได้ระหว่างกลุ่มประชากรที่มีรายได้สูงสุดร้อยละ ๑๐.๐ กับกลุ่มที่มีรายได้ต่ำร้อยละ ๑๐.๐ สัดส่วนอยู่ใต้เส้นความยากจน สัดส่วนแรงงานนอกระบบที่สามารถเข้าถึงการคุ้มครองทางสังคม และดัชนีภาพลักษณ์การคอร์รัปชัน
- จำนวนปีการศึกษาเฉลี่ยของคนไทย ผู้เรียนทุกระดับการศึกษามีคุณธรรมสัดส่วนประชากรที่เข้าถึงโครงข่ายคมนาคมและอินเทอร์เน็ตความเร็วสูง จำนวนบุคลากรด้านกาวิจัยและพัฒนาอัตราการป่วยด้วยโรคไม่ติดต่อ และดัชนีความอบอุ่นของครอบครัว
- อัตราการเจริญเติบโตทางเศรษฐกิจ อัตราเงินเฟ้อ ผลผลิตภาพการผลิตรวม อันดับความสามารถในการแข่งขันทางเศรษฐกิจของประเทศ สัดส่วนมูลค่าผลิตภัณฑ์ของวิสาหกิจขนาดกลางและขนาดย่อมต่อผลิตภัณฑ์มวลรวมในประเทศ
- คุณภาพน้ำและอากาศ ร้อยละของพื้นที่ป่าไม้ต่อประเทศ และสัดส่วน ร้อยละของพื้นที่ป่าไม้ต่อพื้นที่ประเทศ และสัดส่วนการปล่อยก๊าซเรือนกระจกต่อหัวเปรียบเทียบกับลำดับขั้นการพัฒนาที่แสดงโดยผลิตภัณฑ์มวลรวมในประเทศต่อหัว

๓) ยุทธศาสตร์การพัฒนา

การพัฒนาประเทศให้คนในสังคมอยู่ร่วมกันอย่างสงบสุข เศรษฐกิจเจริญเติบโตอย่างมีคุณภาพและยั่งยืน ภายใต้กระแสการเปลี่ยนแปลงทั้งภายในและภายนอกประเทศที่ปรับเปลี่ยนเร็ว คาดการณ์ได้ยากและซับซ้อนมากยิ่งขึ้น การพัฒนาในระยะแผนพัฒนาฯ ฉบับที่ ๑๑ ได้กำหนดทิศทางและยุทธศาสตร์การพัฒนาที่เหมาะสม โดยเร่งสร้างภูมิคุ้มกันเพื่อป้องกันปัจจัยเสี่ยง และเสริมรากฐานของประเทศต่าง ๆ ให้เข้มแข็งควบคู่ไปกับการพัฒนาคนและสังคมไทยให้มีคุณภาพ มีโอกาสเข้าถึงทรัพยากรและได้รับประโยชน์จากการพัฒนาเศรษฐกิจและสังคมอย่างเป็นธรรม รวมทั้งสร้างโอกาสทางเศรษฐกิจด้วยฐานความรู้ และความคิดสร้างสรรค์บนพื้นฐานการผลิตและการบริโภคที่เป็นมิตรต่อสิ่งแวดล้อม นำไปสู่การพัฒนาประเทศที่มั่นคงและยั่งยืนยุทธศาสตร์การพัฒนาที่สำคัญในระยะแผนพัฒนาฯ ฉบับที่ ๑๑ มีดังนี้

๑. ยุทธศาสตร์การสร้างความเป็นธรรมในสังคม ให้มีความสำคัญกับ

๑.๑) การสร้างความมั่นคงทางเศรษฐกิจและสังคมทุกคนในสังคมควบคู่กับการเสริมสร้างขีดความสามารถในการจัดการความเสี่ยงและสร้างโอกาสในชีวิตให้แก่ตนเอง มุ่งปรับโครงสร้างเศรษฐกิจให้มีฐานการพัฒนาที่ทั่วถึงและยั่งยืน พัฒนาเศรษฐกิจฐานรากที่มีความหลากหลายและแข็งแกร่งมากขึ้น ส่งเสริมการจัดสรรทรัพยากรให้เกิดความเป็นธรรม ปรับโครงสร้างภาษีทั้งระบบให้สนับสนุนการกระจายรายได้เป็นเครื่องมือสร้างความเป็น

ธรรมในการจัดสรรทรัพยากรและการถือครองทรัพย์สิน พัฒนาการใช้ประโยชน์เทคโนโลยีสารสนเทศและการเข้าถึงข้อมูลข่าวสารในการพัฒนาอาชีพ ส่งเสริมบทบาทของภาคธุรกิจเอกชนในการเสริมสร้างความมั่นคงทางเศรษฐกิจและสังคมให้แก่คนในสังคมไทย รวมทั้งยกระดับคุณภาพระบบการคุ้มครองทางสังคมให้ครอบคลุมทุกคนอย่างทั่วถึงสอดคล้องกับความต้องการและความจำเป็น

**๑.๒) การบริการทางสังคมให้ทุกคนตามสิทธิขั้นพื้นฐาน เน้นการสร้างภูมิคุ้มกันระดับปัจเจก และการมีส่วนร่วมในกระบวนการตัดสินใจในการพัฒนาประเทศ** มุ่งพัฒนาระบบบริการสาธารณะให้มีคุณภาพและมีช่องทางการเข้าถึงอย่างเท่าเทียมและทั่วถึง การจัดหาที่อยู่อาศัยของผู้มีรายได้น้อย การเข้าถึงระบบสาธารณสุขปฐมภูมิ พัฒนาระบบสวัสดิการทางสังคมให้มีคุณภาพและประสิทธิภาพ พัฒนาระบบการเงินฐานรากและระบบการออมที่หลากหลาย เสริมสร้างเจตคติด้านความเสมอภาคระหว่างหญิงและชาย และพัฒนาระบบฐานข้อมูลในการคุ้มครองสังคมให้ครอบคลุมประชาชนทุกคนตามสิทธิ และสามารถเข้าถึงบริการอย่างมีประสิทธิภาพ

**๑.๓) การเสริมสร้างพลังให้ทุกภาคส่วนสามารถเพิ่มทางเลือกการใช้ชีวิตในสังคมและสัดส่วนในเชิงเศรษฐกิจ สังคม และการเมืองได้อย่างมีคุณค่าและศักดิ์ศรี** ให้ทุกคนสามารถแสดงออกทางความคิดอย่างสร้างสรรค์ เพิ่มศักยภาพและขีดความสามารถของชุมชนในการจัดการปัญหาของชุมชนด้วยตนเอง สนับสนุนการรวมกลุ่มอาชีพที่สอดคล้องกับศักยภาพของพื้นที่ ส่งเสริมให้ภาคเอกชน ภาคประชาสังคมและองค์กรปกครองส่วนท้องถิ่นเป็นพลังในการร่วมพัฒนาสังคม พัฒนามาตรฐานระบบคุ้มครองผู้บริโภค เพิ่มช่องทางการเข้าถึงข้อมูลและองค์ความรู้เกี่ยวกับสิทธิของผู้บริโภค ส่งเสริมบทบาทสตรีในระดับการบริหารและการตัดสินใจในระดับชาติและระดับท้องถิ่นเพื่อสนับสนุนการขับเคลื่อนการพัฒนาประเทศ

**๑.๔) การสานสร้างความสัมพันธ์ของคนในสังคมให้มีคุณค่า ร่วมและตระหนักถึงผลประโยชน์ของสังคม และเสริมสร้างการบริหารราชการแผ่นดินที่มีประสิทธิภาพ โปร่งใส มีระบบการตรวจสอบและการรับผิดชอบที่รัดกุม** โดยสร้างค่านิยมใหม่ที่ยอมรับร่วมกับบนฐานของความไว้วางใจและเกื้อกูลกันในสังคม ส่งเสริมวัฒนธรรมการเมืองที่มีธรรมาภิบาลนำไปสู่การเป็นประชาธิปไตยที่ถูกต้องและเหมาะสม เสริมสร้างระบบบริหารราชการให้เข้มแข็งมีประสิทธิภาพ มีระบบถ่วงดุลอำนาจการตรวจสอบที่เข้มงวดและรอบด้าน พัฒนาราชการให้มีคุณภาพสูง มีคุณธรรม จริยธรรมทางอาชีพ และมีความรับผิดชอบ ปฏิรูปการเมืองไทยทั้งระบบให้เป็นประชาธิปไตยมวลชน สร้างความเท่าเทียมกันในกระบวนการยุติธรรมและเพิ่มช่องทางการรับข้อร้องเรียนและให้ความช่วยเหลือเยียวยาแก่ผู้เสียหายและผู้ได้รับผลกระทบจากระบบการยุติธรรม รวมทั้งสนับสนุนการใช้สื่อเพื่อสังคมทั้งในระดับประเทศและท้องถิ่นและสังคมออนไลน์ให้เป็นพลังหนุนเสริมการพัฒนา



## ๒. ยุทธศาสตร์การพัฒนาคนสู่สังคมแห่งการเรียนรู้ตลอดชีวิตอย่างยั่งยืน ให้ความสำคัญกับ

๒.๑) การปรับโครงสร้างการกระจายตัวประชากรให้เหมาะสม เป็นการส่งเสริมคู่สมรสที่มีความพร้อมให้มีบุตรเพิ่มขึ้นและรักษา ระดับอัตราการเจริญพันธุ์ไม่ให้ต่ำกว่าระดับที่เป็นอยู่ปัจจุบัน สนับสนุนการกระจายตัวและส่งเสริมการตั้งถิ่นฐานของประชากรให้เหมาะสมสอดคล้องกับ ศักยภาพ โอกาสและทรัพยากรธรรมชาติของพื้นที่

๒.๒) การพัฒนาคุณภาพคนไทยให้มีภูมิคุ้มกันต่อการเปลี่ยนแปลง มุ่งพัฒนาคุณภาพคนไทยทุกช่วงวัย สอดแทรกการพัฒนาคน ด้วยกระบวนการเรียนรู้ที่เสริมสร้างวัฒนธรรมการเกื้อกูล พัฒนาทักษะให้คนมีการเรียนรู้ต่อเนื่องตลอดชีวิต ต่อยอดสู่การสร้างนวัตกรรมที่เกิดจากการฝึกฝน เป็นความคิดสร้างสรรค์ปลูกฝังการพร้อมรับฟังความคิดเห็นจากผู้อื่น และจิตใจที่มีคุณธรรม ซื่อสัตย์ มีระเบียบวินัย พัฒนาคนด้วยการเรียนรู้ในศาสตร์ วิทยาการ ให้สามารถประกอบอาชีพได้หลากหลาย สอดคล้องกับแนวโน้มการจ้างงานและเตรียมความพร้อมสู่ประชาคมเศรษฐกิจอาเซียน สร้างจิตสำนึกให้คนไทยมีความรับผิดชอบต่อสังคม เคารพกฎหมาย หลักสิทธิมนุษยชน สร้างค่านิยมการผลิตและบริการที่รับผิดชอบต่อสิ่งแวดล้อม เรียนรู้การรองรับการเปลี่ยนแปลงที่เกิดจากสภาพภูมิอากาศและภัยพิบัติ

๒.๓) การส่งเสริมการลดปัจจัยเสี่ยงด้านสุขภาพอย่างเป็นองค์รวม โดยสร้างเสริมสุขภาพคนไทยให้มีความสมบูรณ์แข็งแรงทั้งทาง ร่างกายและจิตใจ พัฒนาความรู้และทักษะในการดูแลสุขภาพของตนเอง ครอบครัว ชุมชน สร้างการมีส่วนร่วมในการพัฒนานโยบายสาธารณะที่เอื้อต่อสุขภาพ ควบคู่กับการพัฒนาระบบบริการสาธารณสุขให้มีคุณภาพ พร้อมทั้งการส่งเสริมการแพทย์ทางเลือก การพัฒนาระบบฐานข้อมูลสุขภาพของประเทศ การพัฒนา บุคลากรด้านการสาธารณสุขให้เหมาะสมทั้งทางการผลิตและการกระจายบุคลากร ตลอดจนการใช้มาตรการการเงินการคลังเพื่อสุขภาพที่มีประสิทธิภาพและ ยั่งยืน

๒.๔) การส่งเสริมการเรียนรู้ตลอดชีวิต มุ่งสร้างกระแสสังคมการเรียนรู้เป็นหน้าที่ของคนไทยทุกคน มีนิสัยใฝ่รู้ รักการอ่านตั้งแต่วัย เด็กและส่งเสริมการเรียนรู้ร่วมกันของคนต่างวัย ควบคู่กับการส่งเสริมให้องค์กร กลุ่มบุคคล ชุมชน ประชาชน และสื่อทุกประเภทเป็นแหล่งเรียนรู้อย่าง สร้างสรรค์ สื่อสารด้วยภาษาที่เข้าใจง่าย รวมถึงส่งเสริมการศึกษาทางเลือกที่สอดคล้องกับความต้องการของผู้เรียน และสร้างสังคมแห่งการเรียนรู้ที่มีคุณภาพ และสนับสนุนปัจจัยที่ก่อให้เกิดการเรียนรู้ตลอดชีวิต

**๒.๕) การเสริมสร้างความเข้มแข็งของสถาบันทางสังคม** เป็นการเสริมสร้างความเข้มแข็งและพัฒนาบทบาทของสถาบันหลักทางสังคมให้เอื้อต่อการพัฒนาคน สร้างค่านิยมให้คนไทยภูมิใจในวัฒนธรรมไทยและยอมรับความแตกต่างของความหลากหลายทางวัฒนธรรมที่ลดปัญหาความขัดแย้งทางความคิดและสร้างความเป็นเอกภาพในสังคม สร้างเครือข่ายความร่วมมือทางวัฒนธรรมร่วมกับประชาคมโลก โดยเฉพาะประชาคมอาเซียนให้เกิดการไหลเวียนทางวัฒนธรรมในรูปแบบการแลกเปลี่ยนเรียนรู้ ส่งเสริมความเข้าใจระหว่างประชาชนในการเรียนรู้ประวัติศาสตร์ วัฒนธรรม และการแลกเปลี่ยนเรียนรู้ข้อมูลข่าวสาร

**๓. ยุทธศาสตร์ความเข้มแข็งภาคเกษตรความมั่นคงของอาหารและพลัง** ให้มีความสำคัญกับ

**๓.๑) การพัฒนาทรัพยากรธรรมชาติที่เป็นฐานการผลิตภาคเกษตรให้เข้มแข็งและยั่งยืน** มุ่งรักษา ป้องกันและคุ้มครองพื้นที่ที่มีศักยภาพทางการเกษตร สนับสนุนให้เกษตรกรรายย่อยที่มีที่ดินเป็นของตนเองหรือมีสิทธิทำกินในที่ดิน ใช้มาตรการทางภาษีเพื่อบังคับหรือจูงใจให้บุคคลผู้ถือครองที่ดินทำประโยชน์ในพื้นที่ดังกล่าวมากขึ้น สนับสนุนการกระจายการถือครองที่ดินอย่างเท่าเทียมและเป็นเป็นธรรมเร่งรัดการจัดให้มีองค์กรและระบบบริหารจัดการที่ดินให้เป็นรูปธรรมโดยเร็วพัฒนาทรัพยากรธรรมชาติที่เป็นฐานผลิต ภาคการเกษตร พื้นฟูและส่งเสริมค่าธรรม วัฒนธรรมที่ดี และวิถีชีวิตทางการเกษตรที่ให้ความสำคัญกับการพัฒนาระบบเกษตรกรรมที่ยั่งยืน

**๓.๒) การเพิ่มประสิทธิภาพและศักยภาพการผลิตภาคเกษตร** ภาครัฐให้ความสำคัญกับการวิจัยและพัฒนาอย่างต่อเนื่อง สนับสนุนการวิจัยและพัฒนาของภาคเอกชน สนับสนุนการผลิตทางการเกษตร ที่สอดคล้องกับสภาพพื้นที่ ควบคุมและกำกับดูแลให้มีการนำเข้าและใช้สารเคมีทางการเกษตรที่ได้มาตรฐาน ปรับปรุงบริการขั้นพื้นฐานเพื่อการผลิตให้ทั่วถึง ส่งเสริมการผลิตที่คงไว้ซึ่งความหลากหลายของพันธุ์พืช และพันธุ์สัตว์ที่เหมาะสมกับสภาพภูมิอากาศและสิ่งแวดล้อมของประเทศ พัฒนาและเสริมสร้างองค์ความรู้วิทยาศาสตร์และเทคโนโลยีต่าง ๆ ที่เหมาะสมทางการเกษตร รวมทั้งสนับสนุนการใช้เทคโนโลยีการผลิตที่เป็นมิตรต่อสิ่งแวดล้อมให้แก่เกษตรกรอย่างต่อเนื่องและทั่วถึง

**๓.๓) การสร้างมูลค่าเพิ่มผลผลิตทางการเกษตรตลอดห่วงโซ่การผลิต** สนับสนุนการผลิตและบริการชุมชนในการสร้างมูลค่าเพิ่มสินค้าเกษตร อาหารและพลังงาน ส่งเสริมสถาบันการศึกษาในพื้นที่ให้ร่วมทำการศึกษาร่วมกับภาคเอกชน สนับสนุนการเกษตรและผู้ประกอบการนำองค์ความรู้ นวัตกรรมและเทคโนโลยีการผลิตที่เป็นมิตรต่อสิ่งแวดล้อมมาใช้ในการสร้างมูลค่าเพิ่มสินค้า ผลิตภัณฑ์เกษตรและอาหารยกระดับคุณภาพมาตรฐานสินค้าเกษตรและอาหาร มาตรฐานระบบการผลิตสินค้าเกษตรให้เทียบเท่า ระดับสากล ส่งเสริมระบบตลาดกลางสินค้าเกษตรและ

ตลาดซื้อขายสินค้าเกษตรล่วงหน้าส่งเสริมภาคเอกชนและองค์กรชุมชนเข้ามามีส่วนร่วมในการบริหารจัดการระบบสินค้าเกษตรและอาหารร่วมกับสถาบันเกษตรกร เพิ่มประสิทธิภาพระบบการบริหารจัดการโลจิสติกส์ของภาคเกษตร

๓.๔) การสร้างความมั่นคงในอาชีพและรายได้ให้แก่เกษตรกร มุ่งพัฒนาระบบการสร้างหลักประกันรายได้ของเกษตรกรให้มีความมั่นคงและครอบคลุมเกษตรกรทั้งหมด พัฒนาระบบประกันภัยพืชผลการเกษตร ส่งเสริมระบบการทำเกษตรแบบมีพันธสัญญาที่เป็นธรรมแก่ทุกฝ่ายยกระดับคุณภาพชีวิต และความเป็นอยู่ของเกษตรกร สร้างแรงจูงใจให้เยาวชน เกษตรรุ่นใหม่ และแรงงานที่มีคุณภาพเข้าสู่อาชีพเกษตรกรรม พัฒนาสถาบันเกษตรกรและวิสาหกิจชุมชนให้เป็นกลไกสนับสนุนการพึ่งพาตนเองของเกษตรกร เสริมสร้างความเข้มแข็งให้กับเกษตรกรรายย่อยที่ได้รับผลกระทบจากการนำเข้าสินค้าเกษตรและอาหารที่มีต้นทุนต่ำที่เป็นผลมาจากข้อตกลงการเปิดการค้าเสรี

๓.๕) การสร้างความมั่นคงด้านอาหารและพัฒนาพลังงานชีวภาพในระดับครัวเรือนและชุมชน โดยส่งเสริมให้เกษตรกรปลูกต้นไม้และปลูกป่า โดยชุมชนและเพื่อชุมชนเพิ่มขึ้น ส่งเสริมให้เกษตรกรทางการเกษตรด้วยระบบเกษตรยั่งยืนตามหลักปรัชญาของเศรษฐกิจพอเพียง สนับสนุนให้มีการจัดการเผยแพร่ องค์ความรู้และการพัฒนาอาหารศึกษาทุกรูปแบบอย่างต่อเนื่องและทั่วถึง รวมทั้งส่งเสริมพฤติกรรมกรบริโภคที่เหมาะสมของบุคคล และ สนับสนุนการสร้างเครือข่ายการผลิตและการบริโภคที่เกื้อกูลกันในระดับชุมชนที่อยู่บริเวณใกล้เคียงกัน ส่งเสริมการนำวัตถุดิบทางการเกษตรที่ผลิตได้ในชุมชนและที่เหลือใช้จากการเกษตรมาผลิตเป็นพลังงานทดแทนในชุมชน รวมทั้งส่งเสริมและพัฒนาโครงสร้างพื้นฐานในพื้นที่ให้เป็นเครื่องมือในการสร้างความเข้มแข็งด้านอาหารให้กับเกษตรกรและชุมชนอย่างเป็นระบบ

๓.๖) การสร้างความมั่นคงด้านพลังงานชีวภาพเพื่อสนับสนุนการพัฒนาประเทศและความเข้มแข็งภาคเกษตร ด้วยการส่งเสริมการวิจัยและพัฒนาเพื่อเพิ่มประสิทธิภาพการผลิตพลังงานจากพืชพลังงาน จัดให้มีระบบการบริหารจัดการสินค้าเกษตรที่ใช้เป็นทั้งอาหารและพลังงาน เพิ่มประสิทธิภาพการผลิตและการใช้พลังงานชีวภาพที่เกี่ยวข้องกับภาคการผลิตและบริการ จัดให้มีกลไกกำกับดูแลโครงสร้างราคาของพลังงานชีวภาพ และปลูกจิตสำนึกในการใช้พลังงานชีวภาพอย่างมีประสิทธิภาพและคุ้มค่า

๓.๗) การปรับระบบการบริหารจัดการภาครัฐเพื่อเสริมสร้างความมั่นคงทางด้านอาหารและพลังงาน โดยสนับสนุนบทบาทของเกษตรกร เครือข่ายปราชญ์ชาวบ้าน ภาคเอกชนและชุมชนให้เข้ามามีส่วนร่วมในการกำหนดทิศทางและวางแผนการผลิตทางการเกษตรปรับกระบวนการทำงานของหน่วยงานภาครัฐที่เกี่ยวข้องให้มีการร่วมมือและบูรณาการการทำงานอย่างจริงจัง ทั้งในส่วนกลางและระดับพื้นที่ พัฒนาระบบฐานข้อมูลสารสนเทศ

ด้านอาหารและพลังงานตั้งแต่การผลิต การตลาดไปจนถึงการบริโภค พัฒนากฎหมายที่เกี่ยวข้องกับการพัฒนาด้านการเกษตร ส่งเสริมการร่วมมือระหว่างประเทศทั้งในระดับพหุภาคีและทวิภาคีโดยเฉพาะประชาคมอาเซียนที่ก่อให้เกิดความมั่นคงทางด้านอาหารและพลังงาน

#### **๔. ยุทธศาสตร์การปรับโครงสร้างเศรษฐกิจสู่การเติบโตอย่างมีคุณภาพและยั่งยืน** ให้ความสำคัญกับ

**๔.๑) การปรับโครงสร้างเศรษฐกิจสู่การพัฒนาที่มีคุณภาพและยั่งยืน** โดยสร้างความเข้มแข็งให้กับผู้ประกอบการ โดยเฉพาะผู้ประกอบการวิสาหกิจขนาดกลางและขนาดย่อม และผลักดันให้มีบทบาทในการพัฒนาเศรษฐกิจภายในประเทศให้เข้มแข็งและแข่งขันได้ ด้วยการปรับโครงสร้างการค้าและการลงทุนให้สอดคล้องกับการขยายตัวทางเศรษฐกิจภายในประเทศปรับโครงสร้างภาคบริการให้สามารถสร้างมูลค่าเพิ่มกับสาขาบริการที่มีศักยภาพและเป็นมิตรกับสิ่งแวดล้อม บนฐานความคิดสร้างสรรค์และนวัตกรรม พัฒนาระบบเศรษฐกิจสร้างสรรค์ซึ่งครอบคลุมถึงการพัฒนารัฐกิจสร้างสรรค์การพัฒนาเมืองสร้างสรรค์และการพัฒนาอุตสาหกรรมสร้างสรรค์ พัฒนาภาคเกษตรบนฐานการเพิ่มผลิตภาพในการผลิตและยกระดับการสร้างมูลค่าเพิ่มด้วยเทคโนโลยีและกระบวนการที่เป็นมิตรกับสิ่งแวดล้อม และพัฒนาภาคอุตสาหกรรมที่มุ่งการปรับโครงสร้างอุตสาหกรรมให้มีคุณภาพและยั่งยืนด้วยการใช้ความรู้ด้านวิทยาศาสตร์ เทคโนโลยีและความคิดสร้างสรรค์สู่อุตสาหกรรมฐานความรู้เชิงสร้างสรรค์และเป็นมิตรต่อสิ่งแวดล้อม

**๔.๒) การพัฒนาวิทยาศาสตร์ เทคโนโลยี วิจัย และนวัตกรรม ให้เป็นพลังขับเคลื่อนการปรับโครงสร้างเศรษฐกิจให้เติบโตอย่างมีคุณภาพและยั่งยืน** เน้นการนำความคิดสร้างสรรค์ ภูมิปัญญาท้องถิ่น ทรัพย์สินทางปัญญา วิจัยและพัฒนาต่อยอด ถ่ายทอด และประยุกต์ใช้ประโยชน์ทั้งเชิงพาณิชย์ สังคมและชุมชน โดยสร้างสภาพแวดล้อมที่เอื้ออำนวยต่อการพัฒนาและประยุกต์ใช้วิทยาศาสตร์ เทคโนโลยี วิจัย และนวัตกรรมที่ส่งเสริมการใช้ความคิดสร้างสรรค์และสร้างมูลค่าเพิ่มให้กับภาคการผลิต ตลอดจนพัฒนาโครงสร้างพื้นฐานทางวิทยาศาสตร์ เทคโนโลยี วิจัยและนวัตกรรมให้ทั่วถึงและเพียงพอทั้งในเชิงปริมาณและคุณภาพในลักษณะของความร่วมมือระหว่างภาครัฐและเอกชน

**๔.๓) การพัฒนาขีดความสามารถในการแข่งขันที่มีประสิทธิภาพ เท่าเทียม และเป็นธรรม** มุ่งพัฒนาตลาดเงินและตลาดทุนรวมทั้งกำลังแรงงาน ให้เอื้อต่อการปรับโครงสร้างเศรษฐกิจ พัฒนาระบบการจัดการทรัพย์สินทางปัญญา พัฒนาโครงสร้างพื้นฐานและระบบโลจิสติกส์ของประเทศของประเทศให้เชื่อมโยง การขนส่งทั้งภายในประเทศและระหว่างประเทศ เพื่อเพิ่มประสิทธิภาพและมาตรฐานสู่สากล สร้างความมั่นคงด้านพลังงานด้วยการส่งเสริมการใช้พลังงานสะอาด พัฒนาพลังงานทางเลือกและเพิ่มประสิทธิภาพการใช้พลังงานในทุกระดับ ปฏิรูปกฎหมายและกฎระเบียบต่าง ๆ ทางเศรษฐกิจให้เอื้อต่อการเพิ่มประสิทธิภาพการแข่งขันและสอดคล้องกับกระแสการเปลี่ยนแปลงในสังคมโลก

**๔.๔) การบริหารจัดการเศรษฐกิจส่วนรวมอย่างมีเสถียรภาพ** ให้ความสำคัญกับการบริหารจัดการด้านการเงิน โดยดำเนินนโยบายการเงินที่มีความเหมาะสมกับสถานการณ์และทันต่อเหตุการณ์ เพิ่มบทบาทตลาดทุนในระบบเศรษฐกิจให้สอดคล้องกับทิศทางการพัฒนาภาคการเงินโลกปรับปรุงโครงสร้างพื้นฐานทางการเงิน พัฒนากลไกการเฝ้าระวังความผันผวนทางเศรษฐกิจและพัฒนาระบบเตือนภัยแบบองค์รวม เพิ่มประสิทธิภาพในการบริหารจัดการโครงสร้างพื้นฐานทางการเงินระหว่างประเทศ และการบริหารจัดการด้านการคลังที่ปรับปรุงระบบการจัดเก็บรายได้ของประเทศ เพิ่มประสิทธิภาพของการจัดสรรและการบริหารงบประมาณ ป้องกันความเสี่ยงทางการคลัง พัฒนาประสิทธิภาพการดำเนินงานของรัฐวิสาหกิจ ส่งเสริมให้ภาคเอกชนเข้ามามีส่วนร่วมในการลงทุนพัฒนาโครงสร้างพื้นฐานและการให้บริการขั้นพื้นฐานของภาครัฐเพิ่ม และเสริมสร้างความเข้มแข็งทางการคลังขององค์กรปกครองส่วนท้องถิ่น

**๕. ยุทธศาสตร์การสร้างความเชื่อมโยงกับประเทศในภูมิภาคเพื่อความมั่นคงทางเศรษฐกิจและสังคม** ให้ความสำคัญกับ

**๕.๑) การพัฒนาความเชื่อมโยงด้านการขนส่งและระบบโลจิสติกส์ภายใต้กรอบความร่วมมือในอนุภูมิภาคต่าง ๆ** มุ่งพัฒนาบริการขนส่งและโลจิสติกส์ที่มีประสิทธิภาพและได้มาตรฐานสากล ปรับปรุงกฎหมายการขนส่งคนและสินค้าที่เกี่ยวข้อง พัฒนาบุคลากรในธุรกิจขนส่งและโลจิสติกส์ เชื่อมโยงการพัฒนาเศรษฐกิจตามแนวพื้นที่ชายแดน/เขตเศรษฐกิจชายแดน ตลอดจนเชื่อมโยงระบบการผลิตกับพื้นที่ตอนในของประเทศ

**๕.๒) การพัฒนาฐานการลงทุนโดยเพิ่มขีดความสามารถในการแข่งขันระดับอนุภูมิภาค** มุ่งพัฒนาพื้นที่ในภูมิภาคต่างๆของประเทศให้เชื่อมโยงกับประเทศเพื่อนบ้านและภูมิภาคเอเชียตะวันออกเฉียงใต้ให้เป็นฐานการพัฒนาด้านอุตสาหกรรม การเกษตร และการท่องเที่ยว พัฒนาเขตเศรษฐกิจชายแดนและเมืองชายแดน รวมทั้งบูรณาการแผนพัฒนาพื้นที่เชื่อมโยงกับประเทศเพื่อนบ้านให้บรรลุประโยชน์ร่วมกันทั้งทางด้านความมั่นคงและเสถียรภาพของพื้นที่

**๕.๓) การสร้างความพร้อมในการเข้าสู่ประชาคมอาเซียน** เป็นการพัฒนาความร่วมมือระหว่างและภาคธุรกิจเอกชนที่มีศักยภาพ ในการพัฒนาบุคลากรในทุกภาคส่วนเศรษฐกิจ เสริมสร้างความเข้มแข็ง ให้สถาบันการศึกษาทั้งของรัฐและเอกชนให้มีมาตรฐานเป็นที่ยอมรับในระดับสากล ยกกระดับทักษะฝีมือแรงงาน กำหนดมาตรฐานของคุณภาพสินค้าและบริการ ที่เป็นการป้องกันสินค้าและบริการนำเข้าที่ไม่ได้คุณภาพทั้งในประเทศไทยและประเทศเพื่อนบ้าน

๕.๔) การเข้าร่วมเป็นภาคีความร่วมมือระหว่างประเทศและภูมิภาคภายใต้บทบาทที่สร้างสรรค์ เป็นทางเลือกในการดำเนินนโยบายระหว่างประเทศในเวทีโลก มุ่งรักษาบทบาทของคนไทยในการมีส่วนร่วมกำหนดยุทธศาสตร์ของกรอบความร่วมมือที่ดำเนินอยู่ รวมทั้งรักษาคุณภาพของปฏิสัมพันธ์กับมหาอำนาจทางเศรษฐกิจเดิมและมหาอำนาจใหม่

๕.๕) การสร้างความเป็นหุ้นส่วนทางเศรษฐกิจในภูมิภาคด้านการพัฒนาทรัพยากรมนุษย์การเคลื่อนย้ายแรงงาน และส่งเสริมแรงงานไทยในต่างประเทศ โดยเร่งดำเนินการด้านความร่วมมือในการกำหนดมาตรฐานฝีมือในการกำหนดมาตรฐานฝีมือระหว่างประเทศเพื่ออำนวยความสะดวกการเคลื่อนย้ายแรงงานในภูมิภาค ส่งเสริมผู้ประกอบการไทยในการขยายการลงทุนไปสู่ต่างประเทศ โดยเฉพาะประเทศเพื่อนบ้าน คู่เมือง และส่งเสริมสิทธิและผลประโยชน์ของคนไทยและแรงงานไทยในต่างประเทศ

๕.๖) การมีส่วนร่วมอย่างสำคัญในการสร้างสังคมนานาชาติที่มีคุณภาพชีวิต ป้องกันภัยจากการก่อการร้ายและอาชญากรรม ยาเสพติด ภัยพิบัติ และการแพร่ระบาดของโรคภัย มุ่งพัฒนาศักยภาพและความพร้อมในการป้องกันและแก้ปัญหาข้ามชาติด้านการก่อการร้าย ยาเสพติด และการหลบหนีเข้าเมืองทั้งระบบ พัฒนาศักยภาพและความร่วมมือภายในภูมิภาคเพื่อเตรียมความพร้อมรับมือภัยพิบัติทางธรรมชาติและเหตุฉุกเฉิน และร่วมมือในการป้องกันการติดเชื้อและการแพร่ระบาดของโรคอุบัติใหม่และโรคระบาดซ้ำ

๕.๗) การเสริมสร้างความร่วมมือที่ดีระหว่างประเทศในการสนับสนุนการเจริญเติบโตทางเศรษฐกิจอย่างมีจริยธรรมและไม่ส่งผลกระทบต่อสิ่งแวดล้อม พร้อมทั้งเปิดรับความร่วมมือกับองค์กรระหว่างประเทศที่ไม่แสวงกำไร เป็นการดำเนินการภายใต้กรอบความร่วมมือด้านสิ่งแวดล้อมในระดับอนุภูมิภาค เสริมสร้างการผลิตและบริการที่นำสู่การลดการปล่อยก๊าซเรือนกระจก ส่งเสริมและอำนวยความสะดวกการค้าระหว่างประเทศที่ไม่แสวงหาผลกำไรให้มีบทบาทเพิ่มขึ้นในการให้ไทยเป็นฐานการค้าความร่วมมือเพื่อการพัฒนาประเทศในภูมิภาค

๕.๘) การเร่งรัดการใช้ประโยชน์จากข้อตกลงการค้าเสรีที่มีผลบังคับใช้แล้ว เป็นการสร้างองค์ความรู้ให้กับภาคธุรกิจโดยเฉพาะผู้ได้รับผลกระทบทั้งทางเชิงบวกและลบให้สามารถพัฒนาศักยภาพและโอกาสของตนเองในการใช้ประโยชน์จากการเปิดการค้าเสรี โดยเฉพาะภาคธุรกิจขนาดกลางและขนาดย่อมที่ได้รับการสนับสนุน เยียวยาและดูแลจากรัฐในกรณีที่ไม่สามารถปรับตัวได้ทัน

๕.๙) การส่งเสริมให้ประเทศไทยเป็นฐานการลงทุน และการประกอบธุรกิจในเอเชียรวมทั้งเป็นฐานความร่วมมือในการพัฒนาภูมิภาค โดยจัดให้มีสิทธิประโยชน์และอำนวยความสะดวกที่จำเป็น เพื่อให้มีการจัดตั้งสำนักงานปฏิบัติการภูมิภาค และสนับสนุนบทบาทขององค์กรระหว่างประเทศที่ไม่แสวงกำไร

๕.๑๐) การปรับปรุงและเสริมสร้างความเข้มแข็งของภาคีการพัฒนาภายในประเทศตั้งแต่ระดับชุมชนท้องถิ่น มุ่งสร้างศักยภาพชุมชนท้องถิ่นให้รับรู้และเตรียมพร้อมรับกระแสการเปลี่ยนแปลงทั้งภายในและภายนอกประเทศ สนับสนุนกลไกการพัฒนาในระดับพื้นที่ในการกำหนดยุทธศาสตร์การพัฒนาในระดับจังหวัดและกลุ่มจังหวัด โดยเฉพาะจังหวัดชายแดนใต้ให้สามารถพัฒนาเชื่อมโยงกับประเทศเพื่อนบ้าน ส่งเสริมศักยภาพด้านวิชาการและเครือข่ายของสถาบันการศึกษาของไทยที่สามารถสร้างความใกล้ชิดและปฏิสัมพันธ์กับประเทศในอนุภูมิภาค

## ๖. ยุทธศาสตร์การจัดการทรัพยากรธรรมชาติและสิ่งแวดล้อมอย่างยั่งยืน ให้ความสำคัญกับ

๖.๑) การอนุรักษ์ ป่าไม้ และสร้างความมั่นคงของฐานทรัพยากรธรรมชาติและสิ่งแวดล้อม มุ่งรักษาและฟื้นฟูพื้นที่ป่าและเขตอนุรักษ์พัฒนาระบบฐานข้อมูลและการจัดการองค์ความรู้ให้เป็นเครื่องมือในการวางแผนและบริหารจัดการ ปรับปรุงระบบการบริหารจัดการที่ดินและการจัดการทรัพยากรทางทะเลและชายฝั่ง เร่งรัดการบริหารจัดการน้ำแบบบูรณาการ ปรับปรุงและฟื้นฟูแหล่งน้ำเพื่อเพิ่มปริมาณน้ำต้นทุน ส่งเสริมให้เกิดการใช้น้ำอย่างมีประสิทธิภาพจัดทำแผนแม่บทโครงสร้างพื้นฐานด้านทรัพยากรน้ำเพื่อการอุปโภคบริโภคอย่างเป็นระบบ รวมทั้งส่งเสริมการอนุรักษ์และใช้ประโยชน์จากทรัพยากรชีวภาพ

๖.๒) การปรับกระบวนการทัศน์การพัฒนาและขับเคลื่อนประเทศเพื่อเตรียมพร้อมไปสู่การเป็นเศรษฐกิจและสังคมคาร์บอนต่ำและเป็นมิตรกับสิ่งแวดล้อม โดยปรับโครงสร้างการผลิตของประเทศและพฤติกรรมกรบริโภคเพื่อเตรียมความพร้อมไปสู่เศรษฐกิจคาร์บอนต่ำและเป็นมิตรกับสิ่งแวดล้อมเพิ่มประสิทธิภาพการใช้พลังงานในภาคคมนาคมและขนส่งเพื่อลดปริมาณก๊าซเรือนกระจก พัฒนาเมืองที่เป็นมิตรกับสิ่งแวดล้อมเน้นการวางผังเมืองที่ผสมผสานวัฒนธรรม สังคม ระบบนิเวศเข้าด้วยกัน

๖.๓) การยกระดับขีดความสามารถในการรองรับและปรับตัวต่อการเปลี่ยนแปลงสภาพภูมิอากาศ เพื่อให้สังคมมีภูมิคุ้มกัน มุ่งพัฒนาองค์ความรู้และเครื่องมือในการบริหารจัดการเพื่อรองรับกับความท้าทายจากการเปลี่ยนแปลงสภาพภูมิอากาศ รวมถึงพัฒนาศักยภาพชุมชนให้พร้อมกับการเปลี่ยนแปลงสภาพภูมิอากาศ

**๖.๔) การเตรียมความพร้อมรองรับภัยพิบัติทางธรรมชาติ** ด้วยการจัดทำแผนที่และจัดลำดับพื้นที่เสี่ยงภัยทั้งในระดับประเทศ ภูมิภาคและจังหวัด ยกกระตือรือร้นการจัดการภัยพิบัติให้มีประสิทธิภาพพัฒนาระบบฐานข้อมูล การสื่อสารโทรคมนาคม ส่งเสริมการพัฒนาวิทยาศาสตร์และเทคโนโลยีด้านการจัดการภัยพิบัติ พัฒนาระบบงานอาสาสมัครของประเทศอย่างจริงจัง และให้มีมาตรฐานตามหลักสากล สนับสนุนภาคเอกชน สถานประกอบการ โรงเรียนและท้องถิ่นให้มีการเตรียมความพร้อม และจัดทำแผนปฏิบัติการรองรับภัยพิบัติ

**๖.๕) การสร้างภูมิคุ้มกันด้านการค้าจากเงื่อนโซ่ด้านสิ่งแวดล้อมและวิกฤตการเปลี่ยนแปลงสภาพภูมิอากาศ** มุ่งติดตามและเฝ้าระวังมาตรการอนุรักษ์สิ่งแวดล้อมที่อาจส่งผลกระทบต่อการค้าและการลงทุน เตรียมมาตรการรองรับผลกระทบที่จะเกิดขึ้นจากมาตรการทางการค้าและข้อตกลงระหว่างประเทศเกี่ยวกับสิ่งแวดล้อมและการเปลี่ยนแปลงสภาพภูมิอากาศ ศึกษาผลกระทบและกำหนดแผนกลยุทธ์รายสินค้า รวมทั้งมาตรการเยียวยาในสินค้าและธุรกิจที่เกี่ยวข้อง ส่งเสริมให้ผู้ส่งออกทำคาร์บอนฟุตพริ้นต์ และสร้างแรงจูงใจให้เกิดอุตสาหกรรมใหม่ๆ เพื่อการพัฒนาสิ่งแวดล้อมอย่างยั่งยืน

**๖.๖) การเพิ่มบทบาทประเทศไทยในเวทีประชาคมโลกที่เกี่ยวข้องกับกรอบความตกลงและพันธกรณีด้านสิ่งแวดล้อมระหว่างประเทศ** เป็นการศึกษารายละเอียดและสร้างความเข้าใจในพันธกรณีติดตามสถานการณ์การเจรจาและท่าทีของประเทศต่าง ๆ พัฒนาบุคลากรภาครัฐ เพื่อเสริมสร้างทักษะการเจรจาพัฒนาความร่วมมือในกลุ่มอาเซียน และประเทศคู่ค้าสำคัญ สนับสนุนการดำเนินงานตามพันธกรณีและข้อตกลงระหว่างประเทศ ด้านทรัพยากรธรรมชาติและสิ่งแวดล้อม

**๖.๗) การควบคุมและลดมลพิษ มุ่งลดปริมาณมลพิษทางอากาศเพิ่มประสิทธิภาพการจัดการขยะและน้ำเสียชุมชน** พัฒนาระบบการจัดการของเสียอันตราย ขยะอิเล็กทรอนิกส์ และขยะติดเชื้อลดความเสี่ยงอันตราย การรั่วไหล การเกิดอุบัติเหตุจากสารเคมี และพัฒนาระบบเตือนภัยแจ้งเหตุฉุกเฉินและระบบการจัดการเมื่อเกิดอุบัติเหตุด้านมลพิษ

**๖.๘) การพัฒนาระบบการบริหารจัดการทรัพยากรธรรมชาติและสิ่งแวดล้อมให้มีประสิทธิภาพ** โปร่งใสและเป็นธรรมอย่างบูรณาการ มุ่งส่งเสริมสิทธิและพัฒนาศักยภาพชุมชนในการเข้าถึงและใช้ประโยชน์ทรัพยากรธรรมชาติ ปรับปรุงกฎหมายเพื่อแก้ไขปัญหาความเหลื่อมล้ำในการเข้าถึงและใช้ประโยชน์ทรัพยากรธรรมชาติของชุมชน ปรับนโยบายการลงทุนภาครัฐให้เอื้อต่อการอนุรักษ์ฟื้นฟู ผลักดันให้มีการจัดเก็บภาษีสิ่งแวดล้อมเพื่อสร้างแรงจูงใจในการใช้ทรัพยากรธรรมชาติอย่างมีประสิทธิภาพและลดการก่อมลพิษ สร้างรายได้จากความหลากหลายทางชีวภาพ พัฒนาระบบฐานข้อมูลและระบบติดตามประเมินผล รวมทั้งส่งเสริมการศึกษาวิจัยเพื่อสร้างระบบบริหารจัดการทรัพยากรธรรมชาติและสิ่งแวดล้อมที่มีประสิทธิภาพ



#### ๔) การบริหารจัดการแผนพัฒนาฯ ฉบับที่ ๑๑ สู่การปฏิบัติ

การบริหารจัดการแผนพัฒนาฯ ฉบับที่ ๑๑ สู่การปฏิบัติให้เกิดประสิทธิภาพ ให้ความสำคัญกับการขับเคลื่อนการพัฒนาประเทศโดยยึดแผนพัฒนาฯ ฉบับที่ ๑๑ เป็นกรอบทิศทางหลัก และแปลงสู่การปฏิบัติในระดับต่าง ๆ ที่สอดคล้องกับสภาพภูมิสังคมและการกระจายการพัฒนาลงสู่พื้นที่ โดยยึดหลักการพัฒนาพื้นที่ภารกิจและการมีส่วนร่วมให้จังหวัดเป็นพื้นที่ดำเนินการขับเคลื่อนการพัฒนา และเป็นจุดเชื่อมโยงการพัฒนาจากระดับชุมชนสู่ประเทศและประเทศสู่ชุมชน เพื่อการใช้องค์ความรู้ เทคโนโลยี นวัตกรรม และความคิดสร้างสรรค์ให้เป็นเครื่องมือหลักในการขับเคลื่อนการพัฒนาในทุกภาคส่วนทั้งระดับพื้นที่ ท้องถิ่นและชุมชนใช้กลไกและเครื่องมือการพัฒนาของภาครัฐ ภาคประชาชน ภาคธุรกิจเอกชนและสื่อมวลชนอย่างบูรณาการให้การขับเคลื่อนเกิดประสิทธิภาพด้วยกระบวนการสร้างเครือข่ายหรือคลัสเตอร์ที่ตอบสนองต่อการแก้ไขปัญหาและการพัฒนาศักยภาพของพื้นที่ โดยมีแนวทางสำคัญ ดังนี้

๑) การสร้างความรู้ความเข้าใจให้ทุกภาคส่วนตระหนักถึงความสำคัญและพร้อมเข้าร่วมในการผลักดันแผนพัฒนาฯ ฉบับที่ ๑๑ ไปสู่การปฏิบัติ โดยจัดทำแนวทางการสื่อสารประชาสัมพันธ์ให้ทุกภาคส่วนตระหนักและยอมรับแผนพัฒนาฯ ฉบับที่ ๑๑ สร้างความเข้าใจให้ภาคการเมืองในเป้าประสงค์และแนวทางของแผนพัฒนาฯ ฉบับที่ ๑๑ และผลักดันให้ภาคการเมืองนำประเด็นการพัฒนาสำคัญไปผสมผสานในการจัดทำนโยบาย รวมทั้งจัดทำคู่มือการเปลี่ยนแปลงแผนพัฒนาฯ ฉบับที่ ๑๑ เผยแพร่ให้ภาคีการพัฒนารับรู้และนำไปปฏิบัติ

๒) การสร้างความเชื่อมโยงระหว่างแผนพัฒนาฯ ฉบับที่ ๑๑ นโยบายรัฐบาล แผนการบริหารราชการแผ่นดิน และแผนระดับอื่น ๆ โดยกำหนดประเด็นการพัฒนาสำคัญภายใต้ยุทธศาสตร์โดยกำหนดประเด็นการพัฒนาสำคัญภายใต้ยุทธศาสตร์ของแผนพัฒนาฯ ฉบับที่ ๑๑ ที่เสนอต่อสาธารณชนอย่างชัดเจน บูรณาการประเด็นการพัฒนาภายใต้ยุทธศาสตร์ที่มีความเชื่อมโยงกัน และจัดทำเป็นแผนการลงทุนหรือแผนพัฒนาเฉพาะด้านที่ตอบสนองการพัฒนาในหลายมิติเชื่อมโยงแนวคิดพื้นฐาน ยุทธศาสตร์ ประเด็นการพัฒนาสำคัญ และแผนพัฒนาเฉพาะด้านภายใต้แผนพัฒนาฯ ฉบับที่ ๑๑ เข้ากับนโยบายรัฐบาล แผนการบริหารราชการแผ่นดิน และแผนระดับต่าง ๆ จัดทำยุทธศาสตร์การจัดสรรงบประมาณแบบมีส่วนร่วม โดยบูรณาการสาระสำคัญของแผนพัฒนาฯ ฉบับที่ ๑๑ และการจัดสรรงบประมาณที่สอดคล้องกัน รวมถึงกำหนดแนวทางจัดสรรงบประมาณสนับสนุนแผนพัฒนาจังหวัด/กลุ่มจังหวัด และแผนพัฒนาท้องถิ่นภายใต้แนวทางการพัฒนาภาคที่เชื่อมโยงกับแผนพัฒนาฯ ฉบับที่ ๑๑ ตลอดจนผลักดันให้ภาคเอกชนนำประเด็นการพัฒนาสำคัญในแผนพัฒนาฯ ฉบับที่ ๑๑ พิจารณาประกอบการจัดทำแผนการลงทุนทางธุรกิจ

๓) การสร้างสภาพแวดล้อมให้เอื้อต่อการขับเคลื่อนแผนของภาคีการพัฒนาต่าง ๆ นำการวิจัยเป็นเครื่องมือในการขับเคลื่อนการพัฒนา ปรับปรุงกฎหมายต่าง ๆ ให้เอื้อต่อการขับเคลื่อนการพัฒนานำเทคโนโลยีสารสนเทศใช้เป็นเครื่องมือในการสื่อสาร จัดทำฐานข้อมูลที่ภาคส่วนต่าง ๆ เข้าถึงและใช้ประโยชน์ได้ง่าย รวมทั้งสร้างช่องทางให้ประชาสังคมมีโอกาสแสดงความคิดเห็นและร่วมกิจกรรมการพัฒนา

๔) การเพิ่มประสิทธิภาพกลไกรับผิดชอบการขับเคลื่อนแผนฯ ที่ชัดเจน สามารถขับเคลื่อนแผนพัฒนาฯ ฉบับที่ ๑๑ ในระดับประเทศ และระดับพื้นที่ได้อย่างมีประสิทธิภาพ สนับสนุนให้เชื่อมโยงคณะกรรมการระดับชาติที่มีอยู่นำแผนพัฒนาฯ ฉบับที่ ๑๑ มาเป็นกรอบดำเนินงานอย่างเป็นรูปธรรมให้จังหวัดเป็นจุดประสานการพัฒนาระดับพื้นที่ รวมทั้งประสานและผลักดันกลไกนอกภาครัฐมีส่วนร่วมขับเคลื่อนแผนฯ มากขึ้น

๕) การเสริมสร้างบทบาทของทุกภาคส่วนให้สามารถขับเคลื่อนแผนพัฒนาฯ ฉบับที่ ๑๑ ได้อย่างมีประสิทธิภาพ อาทิ พัฒนาศักยภาพประชาชนให้มีบทบาทสำคัญในกระบวนการพัฒนา สร้างความเข้มแข็งของชุมชนให้พร้อมรองรับกับความเปลี่ยนแปลง เสริมสร้างความเข้มแข็งให้องค์กรปกครองส่วนท้องถิ่นทุกรูปแบบ ผลักดันให้สถาบันการศึกษาในพื้นที่เข้าร่วมพัฒนาชุมชนให้มากขึ้น สนับสนุนให้ภาคเอกชนมีบทบาทนำในการขับเคลื่อนเศรษฐกิจและสังคมที่ดี และพัฒนาบุคลากรภาครัฐให้เป็นผู้ประกอบการเปลี่ยนแปลง

๖) การติดตามประเมินผลแผนพัฒนาฯ ฉบับที่ ๑๑ โดยติดตามความก้าวหน้าประเมินผลสำเร็จและผลกระทบของการดำเนินงานอย่างต่อเนื่องตามประเด็นการพัฒนายุทธศาสตร์และผลการพัฒนาในภาพรวมพัฒนาการติดตามประเมินผลแผนพัฒนาฯ ฉบับที่ ๑๑ ทั้งการติดตามประเมินผลการบริหารจัดการแผนพัฒนาฯ ฉบับที่ ๑๑ สู่การปฏิบัติในภาพรวม การติดตามประเมินผลการพัฒนาระดับพื้นที่ และการตรวจสอบของภาคประชาชนให้เข้มแข็ง โดยสนับสนุนให้ภาคประชาชนรวมกลุ่มติดตามความก้าวหน้าตรวจสอบความโปร่งใสและความสำเร็จของโครงการต่าง ๆ ตลอดจนพัฒนากระบวนการข้อมูลให้เชื่อมโยงเป็นเครือข่ายในทุกระดับทั้งฐานข้อมูลระดับภาพรวมและระดับพื้นที่

### ๓.๑.๓ แนวทางการบริหารราชการแผ่นดิน (พ.ศ.๒๕๕๕-๒๕๕๘)

#### นโยบายที่ ๑ นโยบายเร่งด่วนที่จะเริ่มดำเนินการในปีแรก

สถานการณ์ของประเทศไทยในช่วงที่ผ่านมาต้องประสบกับปัญหาความคิดเห็นที่แตกต่างกันในสังคม ซึ่งส่งต่อความสามัคคีและความปรองดองของคนในชาติ ประกอบกับประชาชนที่ได้รับผลกระทบจากปัญหาทางเศรษฐกิจทั้งในเรื่องของราคาพลังงานและค่าครองชีพที่สูงขึ้น มีความเหลื่อมล้ำทางเศรษฐกิจและปัญหาทางสังคม อาทิ ปัญหาการทุจริตและปัญหาคุณภาพของระบบการศึกษา ตลอดจนปัญหาความไม่สงบในพื้นที่จังหวัดชายแดนภาคใต้

และความสัมพันธ์กับประเทศเพื่อนบ้าน สถานการณ์ที่เกิดขึ้นดังกล่าวเป็นปัญหาเร่งด่วนที่รัฐบาลได้กำหนดนโยบายที่ต้องเร่งแก้ไขให้ลุล่วงโดยเร็วเพื่อให้สังคมไทยกลับสู่ความสงบเกิดความสามัคคีของคนในชาติ มีความมั่นคงและประชาชนสามารถมีรายได้ที่เพียงพอกับค่าใช้จ่าย และมีโอกาสในการสร้างรายได้เพิ่มขึ้นซึ่งการดำเนินการตามแผนบริหารราชการแผ่นดินจะครอบคลุมการแก้ไขปัญหาเร่งด่วนที่ประเทศไทยและคนไทยกำลังเผชิญอยู่ใน ๓ เรื่องได้แก่

๑) การสร้างความปรองดองสมานฉันท์ของคนในชาติ การสร้างความมั่นคงในสังคมและการพัฒนาการเมืองของประเทศเพื่อให้คนไทยหันกลับมาอยู่ร่วมกันอย่างพี่น้อง มีความสามัคคีสังคมไทยมีความสงบสุข และปลอดภัยจากปัญหาอาชญากรรม ปัญหาทุจริตประพฤติมิชอบ และความไม่สงบในพื้นที่ชายแดนภายใต้ เพื่อขับเคลื่อนประเทศไทยให้ก้าวไปข้างหน้าได้อย่างมั่นคง โดยเร่งดำเนินการสร้างความปรองดองสมานฉันท์ของคนในชาติ การแก้ไขปัญหาอาชญากรรมตามกระแสพระราชเสาวนีย์ของสมเด็จพระนางเจ้าพระบรมราชินีนาถ การป้องกันและปราบปรามคอร์รัปชันในภาครัฐ การแก้ไขปัญหาจังหวัดชายแดนภาคใต้และการปฏิรูปการเมืองที่ประชาชนมีส่วนร่วมอย่างกว้างขวาง

๒) การแก้ไขปัญหาค่าครองชีพของประชาชน และการสร้างโอกาสในการสร้างรายได้ และการเสริมสร้างคุณภาพชีวิตของเยาวชนและประชาชนโดยเพิ่มรายได้ให้ประชาชนกลุ่มต่าง ๆ ควบคู่ไปกับการลดรายจ่ายของประชาชน ทั้งในด้านราคาและพลังงาน สร้างโอกาสในการเข้าถึงแหล่งเงินทุนเพื่อสร้างอาชีพรวมทั้งการสร้างหลักประกันในด้านสุขภาพ และการนำเทคโนโลยีใหม่ๆ เพื่อพัฒนาการศึกษาของเยาวชนไทย

๓) การสร้างความมั่นคงของฐานทรัพยากรเพื่อการเกษตร การสร้างรายได้ของประเทศและการสร้างความสัมพันธ์ที่ดีกับต่างประเทศ เพื่อสร้างโอกาสทางเศรษฐกิจระหว่างประเทศ โดยสร้างความมั่นคงของภาคการผลิตทางการเกษตรด้วยการบริหารจัดการน้ำอย่างบูรณาการและขยายเขตพื้นที่ชลประทาน การสร้างรายได้เข้าประเทศผ่านการท่องเที่ยว และการสร้างโอกาสทางเศรษฐกิจของประเทศด้วยการฟื้นฟูสัมพันธอันดีและความร่วมมือทางเศรษฐกิจกับประเทศต่าง ๆ รวมทั้งการลดภาษีเงินได้นิติบุคคลและการขยายฐานภาษีเพื่อเพิ่มความสามารถในการแข่งขัน และการรองรับการเข้าสู่การเป็นประชาคมอาเซียนในปี พ.ศ.๒๕๕๘ การดำเนินดังกล่าวของรัฐบาลได้นโยบายเร่งด่วนที่จะดำเนินการในปีแรก รัฐบาลได้กำหนดเป้าหมาย ตัวชี้วัด กลยุทธ์และวิธีดำเนินการที่สำคัญ ดังนี้

๓.๑) สร้างความปรองดองสมานฉันท์ของคนในชาติและฟื้นฟูประชาธิปไตย

๓.๒) กำหนดให้การแก้ไขและป้องกันปัญหาอาชญากรรมเป็นวาระแห่งชาติ

๓.๓) ป้องกันและปราบปรามการทุจริตและประพฤติมิชอบในภาครัฐอย่างจริงจัง

๓.๔) ส่งเสริมให้มีการบริหารจัดการน้ำอย่างบูรณาการและเร่งรัดขยายพื้นที่ชลประทาน

- ๓.๕) เร่งนำสันติสุขและความปลอดภัยในชีวิตและทรัพย์สินของประชาชนกลับมาสู่พื้นที่จังหวัดชายแดนใต้
- ๓.๖) เร่งฟื้นฟูความสัมพันธ์และพัฒนาความร่วมมือกับประเทศเพื่อนบ้านและนานาชาติ
- ๓.๗) แก้ไขปัญหาความเดือดร้อนของประชาชนและผู้ประกอบการเนื่องจากภาวะเงินเฟ้อและราคาน้ำมันเชื้อเพลิง
- ๓.๘) ยกกระดับคุณภาพชีวิตของประชาชน โดยเพิ่มกำลังซื้อภายในประเทศ สร้างสมดุลและความเข้มแข็งอย่างมีคุณภาพให้แก่ระบบเศรษฐกิจมหภาค
- ๓.๙) ปรับลดภาษีเงินได้นิติบุคคล ให้เหลือร้อยละ ๒๓ ในปี พ.ศ.๒๕๕๕ และลดลงเหลือร้อยละ ๒๐ ในปี พ.ศ.๒๕๕๖
- ๓.๑๐) ส่งเสริมให้ประชาชนเข้าถึงแหล่งเงินทุน
- ๓.๑๑) ยกย่องการค้าสินค้าเกษตรและให้เกษตรกรเข้าถึงแหล่งเงินทุน
- ๓.๑๒) เร่งเพิ่มรายได้จากการท่องเที่ยวทั้งในและนอกประเทศ
- ๓.๑๓) สนับสนุนการพัฒนางานศิลปหัตถกรรมและผลิตภัณฑ์ชุมชนเพื่อการสร้างเอกลักษณ์และการผลิตสินค้าในท้องถิ่น
- ๓.๑๔) พัฒนาระบบประกันสุขภาพ
- ๓.๑๕) จัดหาเครื่องคอมพิวเตอร์แท็บเล็ตให้แก่โรงเรียน

### **นโยบายที่ ๒ ความมั่นคงของรัฐ**

ความมั่นคงของประเทศมีความสำคัญต่อการดำรงอยู่และพัฒนาเพื่อสร้างความสำเร็จของประเทศอย่างต่อเนื่อง โดยรัฐบาลจะเทิดทูนและพิทักษ์รักษาไว้ซึ่งสถาบันพระมหากษัตริย์และน้อมนำพระราชดำริทั้งปวงไว้เหนือเกล้าเหนือกระหม่อมพร้อมทั้งอัญเชิญไปปฏิบัติให้เป็นรูปธรรม พัฒนาและเสริมสร้างศักยภาพของกองทัพและระบบป้องกันประเทศให้มีความพร้อมพิทักษ์รักษาเอกราช อธิปไตย ความมั่นคงและผลประโยชน์ของชาติ พัฒนาและเสริมสร้างความร่วมมือระหว่างประเทศ รวมทั้งจะแก้ไขปัญหาต่างๆ กับประเทศเพื่อนบ้านบนพื้นฐานของการสร้างบรรยากาศความไว้วางใจ พัฒนาระบบเตรียมพร้อมแห่งชาติโดยเน้นการบริหารวิกฤตการณ์เพื่อเผชิญปัญหาความมั่นคงรูปแบบใหม่ในทุกด้านและเร่งดำเนินการแก้ไขปัญหาเสถียรภาพของเศรษฐกิจ การค้ามนุษย์ ผู้หลบหนีเข้าเมือง แรงงานต่างด้าวผิดกฎหมายและบุคคลที่ไม่มีสถานะชัดเจน โดยมีประเด็นนโยบายที่สำคัญ ได้แก่

- ๑) เกิดทุนและพิทักษ์รักษาไว้ซึ่งสถาบันพระมหากษัตริย์
- ๒) พัฒนาและเสริมสร้างศักยภาพของกองทัพและระบบป้องกันประเทศ
- ๓) พัฒนาและเสริมสร้างความร่วมมือระหว่างประเทศ
- ๔) พัฒนาระบบการเตรียมพร้อมแห่งชาติ
- ๕) เร่งดำเนินการแก้ไขปัญหายาเสพติด องค์กรอาชญากรรม การค้ามนุษย์ ผู้หลบหนีเข้าเมือง แรงงานต่างด้าวผิดกฎหมาย และบุคคลที่ไม่มีสถานะชัดเจน

### นโยบายที่ ๓ เศรษฐกิจ

ภายใต้สถานการณ์และสภาวะแวดล้อมของเศรษฐกิจโลกที่มีความไม่แน่นอนสูง และอยู่ในกระบวนการเปลี่ยนขั้วอำนาจทางเศรษฐกิจ ประเทศไทยมีความจำเป็นที่จะต้องปรับโครงสร้างเศรษฐกิจให้มีความสมดุล สร้างความเข้มแข็งของเศรษฐกิจภายในประเทศเพื่อลดการพึ่งพาเศรษฐกิจต่างประเทศ และพัฒนาโครงสร้างพื้นฐานเพื่อเป็นรากฐานในการพึ่งพาตนเองและแข่งขันได้ในระยะยาว นอกจากนี้ปัญหาความเหลื่อมล้ำยังเป็นประเด็นสำคัญที่ต้องได้รับการแก้ไขเพื่อมิให้เป็นอุปสรรคต่อการพัฒนาในอนาคต นโยบายเศรษฐกิจของรัฐบาลจึงมุ่งเน้นการเติบโตอย่างมีคุณภาพและยั่งยืน เร่งให้เศรษฐกิจขยายตัวเต็มที่ตามศักยภาพ ขณะเดียวกันจะต้องส่งเสริมการกระจายรายได้และขยายโอกาสในการเข้าถึงบริการและปัจจัยการผลิตให้มีความเป็นธรรม สร้างสภาพแวดล้อมทางเศรษฐกิจให้เอื้ออำนวยต่อการประกอบกิจกรรมทางเศรษฐกิจของภาคเอกชนให้เป็นกลไกหลักในการขับเคลื่อนเศรษฐกิจของประเทศ มีการดำเนินนโยบายการเงินและการคลังที่สอดคล้องกัน เพื่อสร้างเสถียรภาพการคลังของประเทศ และเสถียรภาพของระบบการเงินเพื่อให้เป็นภูมิคุ้มกันต่อความเสี่ยงต่างๆ นอกจากนี้รัฐบาลยังให้ความสำคัญกับการพัฒนาโครงสร้างพื้นฐาน โดยเฉพาะการขนส่งในระบบรางเพื่อลดต้นทุนการผลิต กำหนดนโยบายด้านพลังงานที่เหมาะสม เพื่อสร้างขีดความสามารถในการแข่งขันในภาคการลงทุนและการผลิตของไทย ทั้งนี้จะเพิ่มบทบาทให้ภาคเอกชนในการเข้าร่วมลงทุนในโครงสร้างพื้นฐานและปรับปรุงรัฐวิสาหกิจให้มีประสิทธิภาพ เพื่อลดภาระทางการคลังภาครัฐในภาคการผลิตนั้นรัฐบาลจะสร้างความแข็งแกร่งให้ภาคการผลิตให้สามารถพึ่งตนเองได้เพิ่มผลิตภาพการผลิต และมุ่งเน้นการผลิตบนฐานนวัตกรรม องค์ความรู้และเทคโนโลยี เพื่อเพิ่มมูลค่าทางเศรษฐกิจ เพื่อให้ธุรกิจไทยสามารถแข่งขันได้ในเวทีโลกและเตรียมความพร้อมในการเข้าสู่ประชาคมเศรษฐกิจอาเซียน โดยมีเป้าหมาย ตัวชี้วัด กลยุทธ์ วิธีดำเนินการที่สำคัญ ดังนี้

- ๑) นโยบายเศรษฐกิจมหภาค
- ๒) นโยบายสร้างรายได้
- ๓) นโยบายปรับโครงสร้างเศรษฐกิจ
  - ๓.๑) ภาคเกษตร
  - ๓.๒) ภาคอุตสาหกรรม
  - ๓.๓) ภาคการท่องเที่ยว การบริหาร และการกีฬา
  - ๓.๔) ภาคการตลาด การค้าและการลงทุน
- ๔) นโยบายโครงสร้างพื้นฐาน การพัฒนาระบบรางเพื่อขนส่งมวลชน และการบริหารจัดการระบบขนส่งสินค้าและบริการ
- ๕) นโยบายพลังงาน
- ๖) นโยบายเทคโนโลยีสารสนเทศ

#### **นโยบายที่ ๔ นโยบายสังคมและคุณภาพชีวิต**

การดำเนินนโยบายสังคมและคุณภาพของรัฐบาลมุ่งให้คนไทยมีคุณภาพชีวิตที่ดีมีศักยภาพและอยู่ร่วมกันอย่างมีความสุขในสังคมที่มีคุณภาพ โดยรัฐบาลจะเร่งพัฒนาคุณภาพการศึกษา ยกกระดับองค์ความรู้ให้ได้มาตรฐานสากล สร้างโอกาสทางการศึกษาแก่ประชากรทุกกลุ่ม พร้อมทั้งปฏิรูประบบการผลิตครูปรับปรุงระบบเงินเดือน ค่าตอบแทน แก้ปัญหาหนี้สินครู เร่งพัฒนาการใช้เทคโนโลยีสารสนเทศเพื่อการศึกษาให้ทัดเทียมกับนานาชาติ สนับสนุนการวิจัยและพัฒนา เพื่อสร้างทุนปัญญาและเพิ่มขีดความสามารถของทรัพยากรมนุษย์เพื่อรองรับการเปิดเสรีประชาคมอาเซียน รวมทั้งส่งเสริมให้ผู้ต้องการมีงานทำและสถานประกอบการเข้าถึงข้อมูลข่าวสาร ตำแหน่งว่างงานและความต้องการแรงงานได้โดยสะดวก ให้การคุ้มครองแรงงาน ดูแลหลักประกันความมั่นคงในการทำงานแก่ผู้ใช้แรงงานตามกฎหมาย เร่งยกระดับแรงงานให้ประเทศไทยเป็นประเทศที่ใช้แรงงานฝีมือทั้งระบบ และจัดระบบบริหารจัดการเพื่อจัดระเบียบแรงงานข้ามชาติ เพื่อรองรับการเคลื่อนย้ายแรงงานเสรีภายใต้ประชาคมอาเซียนในปี พ.ศ.๒๕๕๘ ตลอดจนให้ความสำคัญกับการลงทุนด้านบริการสุขภาพ โดยมุ่งพัฒนาคุณภาพการให้บริการสุขภาพทั้งระบบอย่างบูรณาการเชื่อมโยงในทุกระดับ จัดให้มีระบบสารสนเทศทางสาธารณสุขที่มีประสิทธิภาพ พัฒนาสถาน

บริการปฐมภูมิที่สมบูรณ์แบบทั่วไปเพื่อควบคู่กับผลิตบุคลากรทางด้านสาธารณสุขให้เพียงพอแก่ประชากรในพื้นที่และพัฒนาขีดความสามารถของอาสาสมัครสาธารณสุข พัฒนาคุณภาพชีวิตประชากรตั้งแต่ในช่วงตั้งครรภ์และทุกช่วงวัย จัดให้มีมาตรการสร้างสุขภาพเพื่อลดอัตราป่วย ตายและผลกระทบจากโรคไม่ติดต่อเรื้อรังและขับเคลื่อนให้ประเทศไทยเป็นเลิศในผลิตภัณฑ์และบริการด้านสุขภาพและการรักษาพยาบาลในภูมิภาคเอเชีย นอกจากนี้รัฐบาลจะดำเนินการให้ศาสนา ศิลปะและวัฒนธรรมมีบทบาทนำในการร่วมเทิดทูนสถาบันหลักและร่วมสร้างประเทศไทยให้เป็นประเทศที่อยู่สบาย อนุรักษ์ ทำนุบำรุง และบูรณปฏิสังขรณ์แหล่งศาสนา ศิลปะ วัฒนธรรม โบราณสถาน โบราณวัตถุ และให้บุคลากรทางด้านศาสนา ศิลปวัฒนธรรมทุกแขนงทุกสาขาอาชีพให้ได้รับการดูแลมีคุณภาพชีวิตที่ดี ส่งเสริมความร่วมมือและเชื่อมโยงทางวัฒนธรรมและเสริมสร้างความสัมพันธ์อันดีกับอารยประเทศและประชาคมอาเซียน พร้อมทั้งนำวิถีชีวิตศิลปวัฒนธรรมภูมิปัญญาท้องถิ่นมาสร้างงาน สร้างอาชีพ สร้างผลิตภัณฑ์และบริการด้านวัฒนธรรมท้องถิ่นให้เป็นวัฒนธรรมสร้างสรรค์ สำหรับการส่งเสริมความมั่นคงของชีวิตและสังคม รัฐบาลมุ่งพัฒนาให้ครอบครัวและสังคมไทยมีความมั่นคงอบอุ่น สนับสนุนบทบาทของคณะสงฆ์และผู้นำทางศาสนาให้เป็นที่ยึดเหนี่ยวทางจิตใจของประชาชน ขจัดการเลือกปฏิบัติและการละเมิดสิทธิมนุษยชนในทุกรูปแบบ ควบคุมแหล่งอบายมุขสิ่งเสพติดและป้องกันปราบปรามและลงโทษอย่างจริงจังต่อผู้กระทำความผิดให้โอกาสประชาชนที่มีฐานะยากจนได้มีที่อยู่อาศัยเป็นของตนเอง อีกทั้งสนับสนุนบทบาทของสตรีไทยในการมีส่วนร่วมพัฒนาประเทศ ปกป้องสิทธิของสตรี จัดตั้งอำนาจยสภาธารณะ พัฒนาบริการสุขภาพอนามัย ให้การส่งเสริมการจัดการศึกษา จัดสวัสดิการ และหาอาชีพให้แก่ผู้ด้อยโอกาส ผู้พิการหรือทุพพลภาพ รวมทั้งส่งเสริมการเรียนรู้การเดินทางและการใช้การขนส่งอย่างปลอดภัยโดยน้อมนำหลักการแก้ไขปัญหัจราจรตามแนวพระราชดำริไปสู่การปฏิบัติและถือเป็น “วาระแห่งชาติ” โดยมีเป้าประสงค์ เชิงนโยบาย ตัวชี้วัด กลยุทธ์และวิธีการดำเนินการในแต่ละนโยบาย ดังนี้

- ๑) นโยบายการศึกษา
- ๒) นโยบายแรงงาน
- ๓) นโยบายพัฒนาสุขภาพของประชาชน
- ๔) นโยบายศาสนา ศิลปะและวัฒนธรรม
- ๕) นโยบายความมั่นคงของชีวิตและสังคม

### **นโยบายที่ ๕ ที่ดิน ทรัพยากรธรรมชาติและสิ่งแวดล้อม**

รัฐบาลได้ยึดหลักการพัฒนาเศรษฐกิจและสังคมควบคู่ไปกับการอนุรักษ์และฟื้นฟูทรัพยากรธรรมชาติและสิ่งแวดล้อม และเพิ่มบทบาทภาคประชาชนและชุมชนให้เข้ามามีส่วนร่วมในการบริหารจัดการทรัพยากรธรรมชาติและสิ่งแวดล้อมให้เกิดสมดุลและยั่งยืนโดยให้ความสำคัญกับการอนุรักษ์และฟื้นฟูทรัพยากรป่าไม้และสัตว์ป่า รวมทั้งดูแลรักษาคุณภาพสิ่งแวดล้อมและเร่งรัดการควบคุมมลพิษ ทั้งการจัดการมลพิษทางน้ำ การจัดการมลพิษทางอากาศและเสียง การจัดการขยะมูลฝอยของเสียอันตรายและสารอันตราย ควบคู่ไปกับการจัดการเพื่อป้องกันแก้ไขปัญหามลกระทบสิ่งแวดล้อมที่ส่งผลกระทบต่อระบบนิเวศและชุมชนท้องถิ่น ตลอดจนการพัฒนากฎหมายสิ่งแวดล้อมและการบังคับใช้กฎหมาย และสร้างความเป็นธรรมและลดความเหลื่อมล้ำในการเข้าถึงและใช้ประโยชน์ที่ดินและทรัพยากรธรรมชาติ พัฒนาระบบการบริหารจัดการ โดยมุ่งให้มีการใช้ประโยชน์ทรัพยากรที่มีอยู่จำกัดให้เป็นไปอย่างยั่งยืนและสอดคล้องกับศักยภาพของระบบนิเวศ คำนึงถึงวิถีชีวิตของชุมชนเพื่อแก้ไขปัญหาความขัดแย้ง พร้อมทั้งส่งเสริมและสร้างความตระหนักและจิตสำนึกทางด้านทรัพยากรธรรมชาติและสิ่งแวดล้อม ส่งเสริมให้มีการบริหารจัดการน้ำอย่างบูรณาการ มีการสร้างภูมิคุ้มกันและเตรียมความพร้อมในการรองรับ และปรับตัวต่อผลกระทบจากการเปลี่ยนแปลงของสภาพภูมิอากาศและภัยพิบัติธรรมชาติ ควบคู่ไปกับการพัฒนาองค์ความรู้ในการบริหารจัดการด้านทรัพยากรธรรมชาติและสิ่งแวดล้อม โดยได้กำหนดเป้าประสงค์เชิงนโยบายและเป้าหมาย/ตัวชี้วัด กลยุทธ์และวิธีดำเนินการที่สำคัญ ดังนี้

### **นโยบายที่ ๖ วิทยาศาสตร์ เทคโนโลยี การวิจัยและนวัตกรรม**

รัฐบาลได้ให้ความสำคัญต่อการพัฒนาวิทยาศาสตร์ เทคโนโลยี การวิจัยและนวัตกรรม เพื่อเป็นปัจจัยสำคัญในการขับเคลื่อนการพัฒนาเศรษฐกิจ สังคม และสิ่งแวดล้อม รวมทั้งการสร้างศักยภาพความสามารถในการแข่งขันของประเทศ โดยรัฐบาลจะเร่งพัฒนาประเทศไทยให้เป็นสังคมที่อยู่บนพื้นฐานขององค์ความรู้ด้วยการเสริมสร้างความรู้ด้านวิทยาศาสตร์ให้ประชาชนได้ใช้ในชีวิตประจำวัน เร่งสร้างนักวิทยาศาสตร์ นักวิจัยและครูวิทยาศาสตร์ให้เพียงพอต่อความต้องการของประเทศ สนับสนุนและส่งเสริมความร่วมมือระหว่างภาครัฐเอกชนและสถาบันการศึกษาชั้นสูงในการลงทุนวิจัยและพัฒนา และถ่ายทอดเทคโนโลยีเพื่อมุ่งสู่การพัฒนาเศรษฐกิจและสังคม จัดระบบบริหารงานวิจัยให้เกิดประสิทธิภาพสูงสุด รวมทั้งส่งเสริมการใช้ข้อมูลเทคโนโลยีสื่อสารและภูมิสารสนเทศ เพื่อการบริหารจัดการทรัพยากรธรรมชาติและการพัฒนาประเทศในด้านต่าง ๆ ทั้งนี้ รัฐบาลได้กำหนดแนวทางการขับเคลื่อนการพัฒนาวิทยาศาสตร์ เทคโนโลยี การวิจัย นวัตกรรม โดยมีเป้าหมาย/ตัวชี้วัด กลยุทธ์และวิธีการดำเนินการที่สำคัญ ดังนี้



- ๑) เร่งพัฒนาให้ประเทศไทยเป็นสังคมที่อยู่บนพื้นฐานขององค์ความรู้
- ๒) เร่งสร้างนักวิทยาศาสตร์ นักวิจัยและครูวิทยาศาสตร์ให้เพียงพอต่อความต้องการของประเทศ
- ๓) สนับสนุนและส่งเสริมให้เกิดการลงทุนและความร่วมมือระหว่างภาครัฐและเอกชน
- ๔) จัดระบบบริหารงานวิจัยให้เกิดประสิทธิภาพสูง
- ๕) ส่งเสริมการใช้ข้อมูลเทคโนโลยีอวกาศและภูมิสารสนเทศ

### นโยบายที่ ๗ การต่างประเทศและเศรษฐกิจระหว่างประเทศ

รัฐบาลจะดำเนินนโยบายการต่างประเทศและเศรษฐกิจระหว่างประเทศและรักษาผลประโยชน์ของประเทศชาติและประชาชน โดยเร่งฟื้นฟูความสัมพันธ์และพัฒนาความร่วมมือกับประเทศเพื่อนบ้านและนานาประเทศ เพื่อสนับสนุนการเจริญเติบโตทางเศรษฐกิจในภูมิภาคร่วมกันอย่างยั่งยืนและเร่งดำเนินการตามข้อผูกพันในการรวมตัวเป็นประชาคมอาเซียนในปี ๒๕๕๘ ทั้งในมิติเศรษฐกิจ สังคม และความมั่นคง ตลอดจนการเชื่อมโยงเส้นทางการคมนาคมขนส่งภายในภูมิภาคและเชื่อมโยงกับภูมิภาคอื่นๆ รัฐบาลจะมุ่งเน้นการส่งเสริมความร่วมมือทั้งทางภาครัฐ เอกชน ประชาชนและสื่อมวลชนเพื่อเสริมสร้างพัฒนาความสัมพันธ์กับประเทศเพื่อนบ้าน สร้างความสามัคคีและส่งเสริมความร่วมมือระหว่างประเทศอาเซียน เพื่อให้บรรลุเป้าหมายในการจัดตั้งประชาคมอาเซียน รวมทั้งเตรียมความพร้อมของทุกภาคส่วนในการเข้าสู่ประชาคมอาเซียนในปี พ.ศ.๒๕๕๘ ตลอดจนเสริมสร้างบทบาทที่เด่นชัด สร้างสรรค์และส่งเสริมรักษาผลประโยชน์ของประเทศในองค์การระหว่างประเทศโดยเฉพาะเวทีสหประชาชาติ องค์การการค้าโลก เอเปคและกรอบความร่วมมือที่กำลังพัฒนาขึ้นในภูมิภาคเอเชียแปซิฟิก เพื่อรักษาสันติภาพ ความเท่าเทียมกันและความมั่นคง ส่งเสริมกระบวนการประชาธิปไตย สิทธิมนุษยชน การรักษาคำสัตยาบันของความเป็นมนุษย์ การส่งเสริมมนุษยธรรมสากล การปกป้องรักษาสันติภาพและเสถียรภาพการใช้ทรัพยากรธรรมชาติร่วมกันระหว่างประเทศเพื่อการพัฒนาที่ยั่งยืน ตลอดจนร่วมมือในการแก้ไขปัญหาข้ามชาติทุกด้านที่ส่งผลกระทบต่อความมั่นคงของมนุษย์ รัฐบาลจะกระชับความร่วมมือและความเป็นหุ้นส่วนทางยุทธศาสตร์กับประเทศ กลุ่มประเทศและองค์การระหว่างประเทศที่มีบทบาทสำคัญของโลก เพื่อเสริมสร้างความเชื่อมั่นในประเทศไทย สนับสนุนการเข้าถึงในระดับประชาชนของนานาประเทศ พร้อมทั้งส่งเสริมภาพลักษณ์ที่ดีและความร่วมมือทางวิชาการกับประเทศที่กำลังพัฒนาเพื่อสร้างทัศนคติในทางบวกต่อประชาชนชาวไทยและประเทศไทย รวมทั้งส่งเสริมความร่วมมืออย่างใกล้ชิดกับประเทศมุสลิมและองค์กรอิสลามระหว่างประเทศเพื่อให้มีบทบาทที่สร้างสรรค์และเป็นกลางต่อแนวทางการจัดการภายในของประเทศไทย ส่งเสริมการรับรู้และความเข้าใจของประชาชนเกี่ยวกับปัญหาเรื่องพรหมแดนและการเปลี่ยนแปลง

ในโลกที่มีผลกระทบต่อนประเทศไทยคุ้มครองผลประโยชน์ของคนไทย คุณแลคนไทยและแรงงานไทยในต่างประเทศ รวมทั้งส่งเสริมการใช้ประโยชน์จากโครงข่ายคมนาคมขนส่งในภูมิภาคอาเซียนและอนุภูมิภาคให้เป็นประโยชน์ต่อการขยายฐานเศรษฐกิจทั้งการผลิตและการลงทุน ทั้งนี้ โดยเน้นการประสานการดำเนินงานของส่วนราชการในต่างประเทศตามแนวทางนโยบายที่มประเทศไทยเพื่อให้การดำเนินงานด้านการต่างประเทศและเศรษฐกิจระหว่างประเทศ มีประสิทธิภาพ ประสิทธิผลและมีคุณภาพ โดยมีเป้าประสงค์เชิงนโยบาย เป้าหมาย/ตัวชี้วัด กลยุทธ์ วิธีดำเนินการที่สำคัญ ดังนี้

- ๑) เร่งส่งเสริมและพัฒนาความสัมพันธ์กับประเทศเพื่อนบ้าน
- ๒) สร้างความสามัคคีและส่งเสริมความร่วมมือระหว่างประเทศอาเซียน
- ๓) เสริมสร้างบทบาทที่สร้างสรรค์และส่งเสริมผลประโยชน์ของชาติในองค์การระหว่างประเทศ โดยเฉพาะเวทีสหประชาชาติและองค์การระดับภูมิภาคต่าง ๆ
- ๔) กระชับความร่วมมือและความเป็นหุ้นส่วนยุทธศาสตร์กับประเทศ และองค์การระหว่างประเทศ เพื่อเสริมสร้างความเชื่อมั่น ภูมิคุ้มกันและขีดความสามารถในการแข่งขันในเศรษฐกิจไทย
- ๕) สนับสนุนการเข้าถึงในระดับประชาชนของนานาประเทศ และส่งเสริมภาพลักษณ์ที่ดีและความร่วมมือทางวิชาการกับประเทศที่กำลังพัฒนา เพื่อให้มีทัศนคติในทางบวกต่อประชาชนและประเทศไทย
- ๖) ส่งเสริมการรับรู้และเข้าใจของประชาชนเกี่ยวกับปัญหาเรื่องพรมแดนและการเปลี่ยนแปลงในโลกที่มีผลกระทบต่อนประเทศไทย เพื่อก่อให้เกิดฉันทามติในการกำหนดนโยบายต่างประเทศ
- ๗) สนับสนุนการทูตเพื่อประชาชน คุ้มครองผลประโยชน์ของคนไทย คุณแลคนไทยและแรงงานไทยในต่างประเทศ
- ๘) ใช้ประโยชน์จากโครงข่ายคมนาคมขนส่งในภูมิภาคอาเซียนให้เป็นประโยชน์ต่อการขยายฐานเศรษฐกิจทั้งการผลิตและการลงทุน
- ๙) ประสานการดำเนินงานของส่วนราชการในต่างประเทศตามแนวทางนโยบายที่มประเทศไทย
- ๑๐) ส่งเสริมความร่วมมืออย่างใกล้ชิดกับประเทศมุสลิมและองค์กรอิสลามระหว่างประเทศ

## นโยบายที่ ๘ การบริหารกิจการบ้านเมืองที่ดี

รัฐบาลจะพัฒนาระบบการบริหารงานภาครัฐ เพื่อให้ส่วนราชการและหน่วยงานของรัฐบาลมีความพร้อมและกำลังคนที่มีขีดความสามารถในการปฏิบัติงาน เพื่อตอบสนองความต้องการของประชาชนอย่างมีประสิทธิภาพ เกิดประสิทธิผล มีความคุ้มค่า โปร่งใส และเกิดความเป็นธรรมในการให้บริการ สาธารณะ ส่งเสริมนโยบายการกระจายอำนาจให้องค์กรปกครองส่วนท้องถิ่นเพื่อสามารถให้บริการสาธารณะที่ตอบสนองความต้องการของประชาชนได้อย่างมีประสิทธิภาพและจะปฏิรูปกฎหมายและพัฒนาระบบการยุติธรรมทั้งระบบให้มีความทันสมัย ภายใต้หลักนิติธรรมและความเสมอภาค ส่งเสริมให้ประชาชนมีส่วนร่วมในการดำเนินนโยบายสาธารณะและร่วมในกระบวนการยุติธรรมชุมชน พร้อมทั้งส่งเสริมให้ประชาชนมีโอกาสได้รับรู้ข้อมูลข่าวสารจากทางราชการ และสื่อสาธารณะทุกประเภทได้อย่างกว้างขวางรวดเร็ว ถูกต้อง ทันท่วงทีและเป็นธรรม เพื่อให้เกิดการบริหารราชการแผ่นดินที่ดี โดยมีเป้าหมาย/ตัวชี้วัด กลยุทธ์ วิธีดำเนินการที่สำคัญ ดังนี้

- ๑) ประสิทธิภาพการบริหารราชการแผ่นดิน
- ๒) กฎหมายและการยุติธรรม
- ๓) ส่งเสริมให้ประชาชนมีโอกาสได้รับรู้ข้อมูลข่าวสารทางราชการ สื่อสารมวลชนและสื่อสาธารณะทุกประเภทได้อย่างกว้างขวาง รวดเร็ว ถูกต้อง เป็นธรรม

### ๓.๑.๔ ยุทธศาสตร์ประเทศ (country Strategy)

ยุทธศาสตร์ประเทศ (country Strategy) จัดทำขึ้นจากประชุมเชิงปฏิบัติการหัวหน้าส่วนราชการระดับกระทรวงหรือเทียบเท่า วาระพิเศษ เมื่อวันที่ ๑๓ ตุลาคม ๒๕๕๕ ณ โรงแรม เซอรادتน์ พัทยา จังหวัดชลบุรี เพื่อร่วมกันวางยุทธศาสตร์ วิสัยทัศน์ เป้าหมายและแนวทางในการทำงานร่วมกันใน ปีงบประมาณ ๒๕๕๖ และเป็นกรอบในการจัดทำงบประมาณปี ๒๕๕๗ ตลอดจนแลกเปลี่ยนความคิดเห็นเกี่ยวกับภาพรวมของการทำงานร่วมกันในรอบปีที่ผ่านมาซึ่งเดิมประกอบด้วย ๔ ยุทธศาสตร์ ๒๘ ประเด็นหลัก ๕๖ แนวทางดำเนินการ รวมทั้งได้มีการบูรณาการร่วมกับยุทธศาสตร์การเข้าประชุมประชาคมอาเซียน (ASEN Strategy) จากการประชุมเชิงปฏิบัติการเข้าสู่ประชาคมอาเซียน ปี ๒๕๕๔ ครั้งที่ ๒ เมื่อวันที่ ๒๔ ตุลาคม ๒๕๕๕ ณ ห้องประชุมตี๊กปัญญาการ ทำเนียบรัฐบาล เพื่อเตรียมความพร้อมของหน่วยงานที่เกี่ยวข้องในการเข้าสู่ประชาคมอาเซียน ซึ่งเดิมประกอบด้วย ๘ ยุทธศาสตร์ โดยหลังจากการบูรณาการ

เป็นยุทธศาสตร์ประเทศ (Country Strategy) ประกอบด้วย ๔ ยุทธศาสตร์ ๓๐ ประเด็นหลัก ๗๙ แนวทางดำเนินการเพื่อเป็นกรอบการจัดสรรงบประมาณรายจ่ายประจำปีงบประมาณ พ.ศ.๒๕๕๗ โดยมีรายละเอียดดังนี้

๑) วิสัยทัศน์

“ประเทศไทยมีขีดความสามารถในการแข่งขัน คนไทยอยู่ดีกินดี มีความเสมอภาคและเป็นธรรม”

๒) หลักการของยุทธศาสตร์

“ต่อยอดรายได้จากฐานเดิม สร้างรายได้จากโอกาสใหม่ เพื่อความสมดุลและการพัฒนาที่ยั่งยืน”

๓) วัตถุประสงค์

๑) รักษาฐานรายได้เดิม และสร้างรายได้ใหม่

๒) เพิ่มประสิทธิภาพของระบบการผลิต (ต้องผลิตสินค้าได้เร็วกว่าปัจจุบัน)

๓) ลดต้นทุนให้กับธุรกิจ (ด้วยการลดต้นทุนค่าขนส่งและโลจิสติกส์)

๔) เป้าหมายเชิงกลยุทธ์

๑) การเพิ่มรายได้จากรากฐานเดิม

๒) การสร้างรายได้จากโอกาสใหม่

๓) การลดรายจ่าย

๔) การเพิ่มประสิทธิภาพในการแข่งขัน

๕) ยุทธศาสตร์การพัฒนา (๔ ยุทธศาสตร์ ๓๐ ประเด็นหลัก ๗๙ แนวทางดำเนินการ)

๑. ยุทธศาสตร์ที่ ๑ การเพิ่มขีดความสามารถในการแข่งขันของประเทศเพื่อหลุดพ้นจากประเทศรายได้ปานกลาง (Growth & Competitiveness) ประกอบด้วย ๙ ประเด็นหลัก ๓๓ แนวทางดำเนินการ

(Growth &

ประเด็นหลัก	แนวทางการดำเนินการ
๑. ด้านการเกษตร	๑.๑ แผนที่การใช้ที่ดิน (Zoning) เพื่อผลิตสินค้าเกษตร ๑.๒ การพัฒนาอุตสาหกรรมอาหารตั้งแต่ต้นน้ำถึงปลายน้ำ
๒. ด้านอุตสาหกรรม	๒.๑ แผนที่การใช้ที่ดิน (Zoning) เพื่ออุตสาหกรรม ๒.๒ กำหนดและส่งเสริมอุตสาหกรรมในอนาคต (Bio-plastic, etc.) ๒.๓ การเพิ่มขีดความสามารถ SME และ OTOP สู่อสากล ๒.๔ การนำทุนทางวัฒนธรรมและภูมิปัญญาไทยมาเพิ่มมูลค่า
๓. การท่องเที่ยวและบริการ	๓.๑ แผนที่การจัดกลุ่มเมืองท่องเที่ยว ๓.๒ เพิ่มขีดความสามารถทางการท่องเที่ยวเข้าสู่รายได้ ๒ ล้านล้านบาทต่อปี ๓.๓ ไทยเป็นศูนย์กลาง Mediat Tourism ของภูมิภาค
๔. โครงสร้างพื้นฐาน	๔.๑ การพัฒนาระบบโลจิสติกส์และโครงสร้างพื้นฐาน ๔.๒ การลงทุนการให้บริการและใช้ประโยชน์ ICT ๔.๓ การลงทุนโครงสร้างพื้นฐานด้านการคมนาคมเพื่อเชื่อมโยงในภูมิภาคอาเซียน
๕. พลังงาน	๕.๑ นโยบายการปรับโครงสร้างการใช้และราคาพลังงานที่เหมาะสม ๕.๒ การลงทุนเพื่อความมั่นคงของพลังงานและพลังงานทดแทน ๕.๓ การเชื่อมโยงแหล่งพลังงานและผลิตพลังงานทางเลือกในอาเซียน
๖. การเชื่อมโยงเศรษฐกิจในภูมิภาค	๖.๑ การเสริมสร้างความสามารถในการแข่งขันของสินค้า บริการ และการลงทุน เพื่อโอกาสจากอาเซียน ๖.๒ แก้ไข กฎหมาย กฎระเบียบ รองรับประชาคมอาเซียน ๖.๓ ขับเคลื่อนการเชื่อมโยงนิคมอุตสาหกรรมทวาย และ East seaboard ๖.๔ เสริมสร้างความสัมพันธ์และความร่วมมือทางเศรษฐกิจกับประเทศเพื่อนบ้าน

ประเด็นหลัก	แนวทางการดำเนินการ
๓. การพัฒนาขีดความสามารถ	๓.๑ การปรับปรุงความสามารถในการแข่งขัน (๑๐๐ ดัชนีชี้วัด) ๓.๒ การพัฒนาการสร้าง Brandประเทศไทยเป็น Modern Thailand
๔. การวิจัยและพัฒนา	๔.๑ ขยับเคลื่อนค่าใช้จ่ายด้าน R & D เป็นร้อยละ ๑ ของ GDP ๔.๒ Talent Mobility การใช้ประโยชน์จากกำลังคนด้าน S & G ๔.๓ การใช้ประโยชน์ Regional Science Parks ๔.๔ การขับเคลื่อนข้อริเริ่มกระบวนกรอบความร่วมมืออาเซียน
๕. การพัฒนาพื้นที่และเมืองเพื่อเชื่อมโยงโอกาสจากอาเซียน	๕.๑ การพัฒนาเมืองหลวง ๕.๒ การพัฒนาเมืองเกษตร ๕.๓ การพัฒนาเมืองอุตสาหกรรม ๕.๔ การพัฒนาการท่องเที่ยว ๕.๕ การพัฒนาเมืองสุขภาพ ๕.๖ การพัฒนาเมืองบริการศึกษานานาชาติ ๕.๗ การพัฒนาเมืองชายแดนเพื่อการค้าการลงทุน ๕.๘ ปัจจัยสนับสนุนการพัฒนาเมืองที่มีศักยภาพ

๒. ยุทธศาสตร์ที่ ๒ ลดความเหลื่อมล้ำ (Inclusive Growth) ประกอบด้วย ๘ ประเด็นหลัก ๒๐ แนวทางการดำเนินการ

๑๐. การพัฒนาคุณภาพการศึกษา	๑๐.๑ การปฏิรูปการศึกษา (ครู หลักสูตรเทคโนโลยีการดูแลและเกื้อหนุนวัยเรียนและการใช้ ICT ในระบบการศึกษา เช่น แท็บเล็ตและอินเทอร์เน็ตไร้สาย เป็นต้น) ๑๐.๒ พัฒนาการภาคการศึกษารองรับการเข้าสู่ประชาคมอาเซียน
๑๑. การยกระดับคุณภาพชีวิตและมาตรฐานบริการสาธารณสุข	๑๑.๑ การจัดระบบบริการ กำลังพล และงบประมาณ ๑๑.๒ การพัฒนาระบบคุ้มครองผู้บริโภคพร้อมเข้าสู่ประชาคมอาเซียน ๑๑.๓ สร้างและพัฒนาความร่วมมือระหว่างไทยกับประเทศสมาชิกอาเซียนในการพัฒนาคุณภาพชีวิต
๑๒. จัดสวัสดิการสังคมและการดูแลผู้สูงอายุ เด็ก สตรีและผู้ด้อยโอกาส	๑๒.๑ การพัฒนาระบบสวัสดิการ และเพิ่มศักยภาพและโอกาสและเท่าเทียมคุณภาพชีวิต ๑๒.๒ กองทุนสตรี
๑๓. การสร้างโอกาสและรายได้แก่วิสาหกิจขนาดกลางและขนาดย่อม (SMEs) และเศรษฐกิจชุมชน	๑๓.๑ กองทุนตั้งตัวได้ ๑๓.๒ กองทุนหมู่บ้าน ๑๓.๓ โครงการ SME ๑๓.๔ โครงการรับจำนำสินค้าเกษตร
๑๔. แรงงาน	๑๔.๑ การพัฒนาทักษะเพื่อเพิ่มคุณภาพแรงงานให้สอดคล้องกับความต้องการและพัฒนาทักษะผู้ประกอบการ
๑๕. ระบบยุติธรรมเพื่อลดความเหลื่อมล้ำ	๑๕.๑ การเข้าถึงระบบยุติธรรมของประชาชน

ประเด็นหลัก	แนวทางการดำเนินการ
๑๖. การต่อต้านการคอร์รัปชัน สร้างธรรมาภิบาลและความโปร่งใส	๑๖.๑ การรณรงค์และสร้างแนวร่วมในสังคม ๑๖.๒ การเสริมสร้างธรรมาภิบาลรองรับประชาคมอาเซียน
๑๗. การสร้างองค์ความรู้เรื่องอาเซียน	๑๗.๑ ภาคประชาชน ๑๗.๒ ภาคแรงงานและผู้ประกอบการ ๑๗.๓ บุคลากรภาครัฐ

๓. ยุทธศาสตร์ที่ ๓ การเติบโตที่เป็นมิตรต่อสิ่งแวดล้อม (Green Growth) ประกอบด้วย ๕ ประเด็นหลัก ๑๑ แนวทางการดำเนินการ

ประเด็นหลัก	แนวทางการดำเนินการ
๑๘. การพัฒนาเมืองอุตสาหกรรมเชิงนิเวศเพื่อความยั่งยืน	๑๘.๑ พัฒนาตัวอย่างเมืองอุตสาหกรรมเชิงนิเวศ ๑๐ แห่ง เพื่อความยั่งยืน
๑๙. การลดการปล่อยก๊าซเรือนกระจก (GHG)	๑๙.๑ การประหยัดพลังงาน ๑๙.๒ การปรับปรุงระเบียบ (เช่น Green building code) ๑๙.๓ ส่งเสริมการดำเนินงาน CSR เพื่อลดการปล่อยก๊าซเรือนกระจก
๒๐. นโยบายการคลังเพื่อสิ่งแวดล้อม	๒๐.๑ ระบบภาษีสิ่งแวดล้อม ๒๐.๒ การจัดซื้อหรือจัดจ้างสีเขียวในภาครัฐ
๒๑. การจัดการทรัพยากรธรรมชาติและการบริหารจัดการน้ำ	๒๑.๑ การปลูกป่า ๒๑.๒ การลงทุนด้านบริหารจัดการน้ำ ๒๑.๓ พัฒนาประสิทธิภาพการบริหารจัดการทรัพยากรธรรมชาติและสิ่งแวดล้อมอาเซียน
๒๒. การเปลี่ยนแปลงสภาพภูมิอากาศ	๒๒.๑ การป้องกันผลกระทบและปรับตัว (mitigation and adaptation) ๒๒.๒ การป้องกันและบรรเทาภัยพิบัติ



ยุทธศาสตร์ที่ ๔ การสร้างความสมดุลและปรับระบบบริหารจัดการภาครัฐ ( Internet Process) ประกอบด้วย ๘ ประเด็นหลัก ๑๕ แนวทางการดำเนินการ

ประเด็นหลัก	แนวทางการดำเนินการ
๒๓. กรอบแนวทางการปฏิรูปกฎหมาย	๒๓.๑ ปรับกรอบแนวทางระบบกฎหมายของประเทศ ๒๓.๒ เพิ่มประสิทธิภาพบุคลากรขององค์กรด้านยุติธรรม ๒๓.๓ ปรับปรุงระเบียบ ข้อกฎหมายที่เป็นข้อจำกัดต่อการพัฒนาประเทศ
๒๔. การปรับโครงสร้างระบบราชการ	๒๔.๑ เพิ่มประสิทธิภาพองค์กรภาครัฐและพัฒนารูปแบบการทำงานของภาครัฐด้วยการสร้างความพร้อมในการบริหารการจัดการแบบบูรณาการ โดยมีประชาชนเป็นศูนย์กลาง ๒๔.๒ ป้องกันและปราบปรามทุจริตคอร์รัปชัน ๒๔.๓ เพิ่มประสิทธิภาพการประชาชนด้วยระบบ E - Service
๒๕. การพัฒนากำลังคนภาครัฐ	๒๕.๑ บริหารกำลังคนให้สอดคล้องกับบทบาทภารกิจที่มีในปัจจุบัน และเตรียมพร้อมสำหรับอนาคต ๒๕.๒ พัฒนาทักษะและศักยภาพของกำลังคนภาครัฐ และเตรียมความพร้อมบุคลากรภาครัฐสู่ประชาคมอาเซียน
๒๖. ปรับโครงสร้างภาษี	๒๖.๑ ปรับโครงสร้างภาษีทั้งระบบให้สนับสนุนการกระจายรายได้ และเพิ่มขีดความสามารถในการแข่งขัน

ประเด็นหลัก	แนวทางการดำเนินการ
๒๗. การจัดสรรงบประมาณ	๒๗.๑ พัฒนาระบบการจัดสรรงบประมาณให้สามารถสนับสนุนการปฏิบัติงานตามนโยบายรัฐบาล
๒๘. การพัฒนาสินทรัพย์ราชการที่ไม่ได้ใช้งานให้เกิดประโยชน์สูงสุด	๒๘.๑ สำรวจสินทรัพย์ราชการที่ไม่ได้ใช้งาน ๒๘.๒ บริหารจัดการสินทรัพย์ราชการที่ไม่ได้ใช้งานให้เกิดประโยชน์สูงสุด
๒๙. การแก้ไขปัญหาความมั่นคงจังหวัดชายแดนใต้ และเสริมสร้างความมั่นคงในอาเซียน	๒๙.๑ ประสานบูรณาการงานรักษาความสงบและส่งเสริมการพัฒนาในพื้นที่ ๓ จังหวัดชายแดนภาคใต้ ภายใต้กรอบนโยบายความมั่นคงแห่งชาติ ๒๕๕๕-๒๕๕๙ ๒๙.๒ การเสริมสร้างความมั่นคงของประชาคมอาเซียน
๓๐. การปฏิรูปการเมือง	๓๐.๑ กระจายอำนาจให้แก่องค์กรปกครองส่วนท้องถิ่น (อปท.)

### ๓.๑.๕ ยุทธศาสตร์การพัฒนาพื้นที่ภาคกลางตอนล่าง ๑

กลุ่มจังหวัดภาคกลางตอนล่าง ๑ ประกอบด้วย นครปฐม ราชบุรี กาญจนบุรีและสุพรรณบุรี ให้ความสำคัญพัฒนาส่งเสริมและสนับสนุนสินค้าเกษตรอุตสาหกรรมด้วยระบบการผลิตที่ปลอดภัยต่อสิ่งแวดล้อม ส่งเสริมการท่องเที่ยวเชิงนิเวศน์ การอนุรักษ์ทรัพยากรธรรมชาติและสิ่งแวดล้อม

### ๓.๑.๖ ยุทธศาสตร์พัฒนากลุ่มจังหวัด

๑) วิสัยทัศน์พัฒนากลุ่มจังหวัดภาคกลางตอนล่าง ๑ (ประกอบด้วย จังหวัดนครปฐม กาญจนบุรี ราชบุรี และสุพรรณบุรี)

“เป็นแหล่งผลิตและแปรรูปสินค้าเกษตรที่ได้มาตรฐาน การค้าผ่านแดน และการท่องเที่ยวเชิงอนุรักษ์”

**๒) พันธกิจ**

- ๑) ศึกษา ค้นคว้า วิจัยเพื่อนำไปใช้พัฒนาการผลิต การแปรรูป การตลาด และการท่องเที่ยว
  - ๒) พัฒนาโครงสร้างพื้นฐานให้สามารถรองรับการผลิต การแปรรูป และการท่องเที่ยว
- ๓) จัดหาและพัฒนาปัจจัยการผลิตให้มีคุณภาพและปริมาณเพียงพอต่อการผลิตแปรรูปและการท่องเที่ยว
- ๔) ผลิต แปรรูปสินค้าเกษตรและบริการท่องเที่ยวให้มีคุณภาพและได้มาตรฐานเป็นที่ยอมรับทั้งภายในและต่างประเทศ
- ๕) แสวงหาตลาดทั้งภายในและต่างประเทศ ตลอดจนเสริมสร้างช่องทางการจัดจำหน่ายที่สามารถเข้าถึงผู้บริโภคได้อย่างทั่วถึงและมีประสิทธิภาพ

**๓) ยุทธศาสตร์การพัฒนา**

**๑. ยุทธศาสตร์ที่ ๑ การส่งเสริมความปลอดภัยและคุณภาพในการผลิต และส่งออกสินค้าเกษตรและอุตสาหกรรมที่ได้มาตรฐาน**

เป้าประสงค์ เชิงยุทธศาสตร์	ตัวชี้วัด	กลยุทธ์
๑. ผู้บริโภคทั้งภายในและต่างประเทศบริโภคสินค้าที่ปลอดภัยและได้มาตรฐาน	๑. ร้อยละของจำนวนแปลง/ฟาร์ม/โรงงาน ที่ได้รับรองมาตรฐานตามระบบคุณภาพ ร้อยละ ๕%	๑. พัฒนากลไกในการเพิ่มผลผลิตให้ได้มาตรฐาน ๒. เสริมสร้างศักยภาพด้านการตลาดและการประชาสัมพันธ์สินค้าการเกษตร ๓. ส่งเสริม สนับสนุนการนำนวัตกรรมมาใช้ในการเพิ่มมูลค่าให้กับสินค้าเกษตร

**๒. ยุทธศาสตร์ที่ ๒ การสร้างความเข้มแข็งให้แก่ภาคการเกษตรอย่างยั่งยืน**

เป้าประสงค์ เชิงยุทธศาสตร์	ตัวชี้วัด	กลยุทธ์
๑. เกษตรกรมีฐานะทางเศรษฐกิจดีขึ้น	๑. เกษตรกรมีรายได้เพิ่มขึ้นพ้นจากเส้นแบ่งความยากจนที่รัฐบาลกำหนด ๓๐,๐๐๐ บาท/คน/ปี	๑. สร้างแรงจูงใจในการปรับปรุงพัฒนาการผลิตที่ปลอดภัย ๒. ส่งเสริม สนับสนุนในการเข้าถึงแหล่งทุนและโอกาสในการเรียนรู้

**๓. ยุทธศาสตร์ที่ ๓ การเพิ่มศักยภาพการท่องเที่ยวของอนุรักษ์อย่างสร้างสรรค์**

เป้าประสงค์ เชิงยุทธศาสตร์	ตัวชี้วัด	กลยุทธ์
๑. เพิ่มรายได้และจำนวนนักท่องเที่ยว	๑. รายได้จากการท่องเที่ยวเพิ่มขึ้นในกลุ่มจังหวัด ร้อยละ ๑๐ หรือจำนวนนักท่องเที่ยวเพิ่มขึ้น ร้อยละ ๑๐/ปี(เฉลี่ยสามปีย้อนหลัง)	๑. พัฒนาบุคลากรด้านการท่องเที่ยว ๒. พัฒนาปัจจัยพื้นฐานสินค้าบริการ อย่างมีคุณภาพ ๓. พัฒนาการตลาดและการประชาสัมพันธ์ ๔. พัฒนาศักยภาพแหล่งท่องเที่ยว

**๔. ยุทธศาสตร์ที่ ๔ ส่งเสริมการค้าผ่านแดนและพัฒนาเขตเศรษฐกิจพิเศษชายแดน**

เป้าประสงค์ เชิงยุทธศาสตร์	ตัวชี้วัด	กลยุทธ์
๑. รายได้จากการค้าผ่านแดนเพิ่มขึ้น	๑. รายได้จากการค้าผ่านแดนเพิ่มขึ้นร้อยละ ๑๐/ปี (เฉลี่ยสี่ปีย้อนหลัง)	๑. สนับสนุนการพัฒนาเศรษฐกิจพิเศษชายแดน ๒. ส่งเสริมพัฒนาความสัมพันธ์ระหว่างประเทศและการค้าผ่านแดน

**๔) ทิศทางการพัฒนาแผนกลุ่มจังหวัด ๔ ปี ภาคกลางตอนล่าง ๑**

ทิศทางการพัฒนาภาคกลางตอนล่าง ๑ มีศักยภาพและโอกาสในการพัฒนาทั้งทางด้าน การเกษตร อุตสาหกรรม การเกษตร การท่องเที่ยว และการค้าชายแดนที่มโนนาตจะกลายเป็นประตูการค้าที่สำคัญในระดับประเทศเนื่องจากการพัฒนาเส้นทางเชื่อมโยงท่าเรือทวายของสหภาพพม่าผ่านทางจังหวัดกาญจนบุรีไปเชื่อมกับแนวพื้นที่เศรษฐกิจตอนใต้ (Southern Economic Corridor) ไปยังประเทศลาว กัมพูชาและเวียดนาม ทางชายแดนฝั่งตะวันออกของภาคซึ่งต้องเตรียมการรองรับการพัฒนาทั้งทางด้านการค้า การเกษตร การท่องเที่ยวและอุตสาหกรรมที่เชื่อมโยงกับประเทศเพื่อนบ้าน จึงมีทิศทางการพัฒนาที่สำคัญดังนี้

**๑) การพัฒนาเป็นฐานการผลิตสินค้าเกษตร** และอุตสาหกรรมเกษตรที่มีคุณภาพปลอดภัย และได้มาตรฐานเป็นที่ยอมรับในระดับสากลโดยการคุ้มครองพื้นที่เกษตรที่อุดมสมบูรณ์ที่รัฐได้ลงทุนระบบชลประทานและบริการขั้นพื้นฐานไปแล้วจำนวนมากให้สามารถทำการเกษตรต่อไปตามศักยภาพของพื้นที่ ป้องกันการรุกล้ำและการนำไปใช้ประโยชน์ในด้านอื่น ๆ รวมทั้งสนับสนุนการวิจัยและพัฒนาพันธุ์พืช พันธุ์สัตว์ ให้มีความทนทานต่อสภาพภูมิอากาศที่เปลี่ยนแปลงไป ส่งเสริมการใช้สารชีวภาพแทนการใช้สารเคมีพร้อมทั้งมีการจัดระบบการตรวจสอบรับรองคุณภาพและความปลอดภัยสินค้าและ พัฒนาการแปรรูปสินค้าเกษตรให้มีความหลากหลายและมีคุณภาพตรงตามความต้องการของตลาด

**๒) ส่งเสริมการท่องเที่ยวเชิงอนุรักษ์ (Eco-Tourism)** โดยรักษาสสมดุลระหว่างจำนวนนักท่องเที่ยวขีดความสามารถที่จะรองรับให้ได้ และประชาชนทั่วไป รวมทั้งสนับสนุนให้ประชาชนในท้องถิ่นมีส่วนร่วม และขีดความสามารถในการจัดการทรัพยากรและบริการท่องเที่ยว พัฒนาสิ่งแวดล้อม

สะดวกและบริการท่องเที่ยวที่สอดคล้องกลมกลืนกับทรัพยากร โดยยังคงรักษาสภาพแวดล้อมที่ดี มีการจัดการสิ่งแวดล้อมที่ได้มาตรฐาน รักษาเอกลักษณ์ทางธรรมชาติและสังคมของพื้นที่ และสร้างบรรยากาศการท่องเที่ยวให้มีความมั่นใจและความปลอดภัยในการท่องเที่ยว

**๓) พัฒนาพื้นที่เศรษฐกิจชายแดน** โดยเน้นการวางแผนเตรียมการรองรับกิจกรรมทางเศรษฐกิจการค้า อุตสาหกรรม การเกษตร และการท่องเที่ยวเชื่อมโยงกับประเทศเพื่อนบ้านให้สอดคล้องกับนโยบายระหว่างประเทศ โดยเฉพาะการวางผังการใช้ประโยชน์ที่ดินที่เหมาะสม พัฒนามาตรฐานบริการและอำนวยความสะดวกบริเวณจุดผ่านแดนให้เพียงพอและได้มาตรฐานระดับนานาชาติ ส่งเสริมและพัฒนาขีดความสามารถของบุคลากรและผู้ประกอบการท้องถิ่นรวมทั้งการจัดระเบียบแรงงานต่างด้าวเพื่อเตรียมการรองรับการเข้าออกของแรงงานจากสหภาพพม่า

**๔) สร้างความแข็งแกร่งให้เศรษฐกิจฐานราก** โดยเฉพาะการสนับสนุนการพัฒนาสินค้า OTOP ที่เชื่อมโยงภูมิปัญญาและวัฒนธรรมท้องถิ่นเพื่อเอื้อประโยชน์ให้กับชุมชน รวมทั้งไม่สร้างผลกระทบให้เกิดการเปลี่ยนแปลงในวิถีชีวิตของคนในชุมชน การนำแนวคิดเศรษฐกิจสร้างสรรค์มาใช้กับผลิตภัณฑ์และส่งเสริมการพัฒนาระดับผู้ประกอบการ OTOP เป็นผู้ประกอบการ SME แบบมืออาชีพที่มีการผลิตที่มีคุณภาพมาตรฐาน มีการบริหารจัดการที่ดี และมีช่องทางการจัดจำหน่ายสินค้าของตนเอง โดยยังคงไว้ซึ่งความเชื่อมโยงกับชุมชนและวัฒนธรรมท้องถิ่น

**๕) การอนุรักษ์และฟื้นฟูทรัพยากรธรรมชาติและสิ่งแวดล้อมไม่ให้เกิดทำลาย** เนื่องจากพื้นที่กลุ่มจังหวัดเป็นพื้นที่ป่าและแหล่งน้ำที่สำคัญของภาคจึงควรกำหนดกฎเกณฑ์และการบริหารจัดการทรัพยากรธรรมชาติและสิ่งแวดล้อมจากกระบวนการมีส่วนร่วมของทุกภาคส่วนเพื่อให้การพัฒนาเป็นไปอย่างมีระเบียบไม่ก่อให้เกิดการทำลายทรัพยากรและสิ่งแวดล้อมจากการลงทุนขนาดใหญ่ของเอกชน หน่วยงานราชการ และนักลงทุนต่างประเทศเพื่อป้องกันการบุกรุกพื้นที่ป่าและแหล่งน้ำ รักษาคุณภาพสิ่งแวดล้อม และลดผลกระทบต่อระบบนิเวศวิทยา

กลุ่มจังหวัดภาคกลางตอนล่าง ๑ ได้ร่วมกันวิเคราะห์ SWOT ประกอบทิศทางการพัฒนาของกลุ่มจังหวัด นโยบายของรัฐบาล และแผนพัฒนาเศรษฐกิจและสังคมแห่งชาติฉบับที่ ๑๑ แผนพัฒนาภาคกลางของสภาพัฒน์ ด้วยความรอบคอบแล้ว จึงได้กำหนดแผนยุทธศาสตร์การพัฒนากลุ่มจังหวัดภาคกลางตอนล่าง ๑ และได้มีการทบทวนแผนยุทธศาสตร์ โดยคณะทำงานตามคำแนะนำของสภาพัฒนาเศรษฐกิจและสังคมแห่งชาติ เพื่อให้สอดคล้องกับยุทธศาสตร์ประเทศ ๒๔ ข้อ นโยบายเร่งด่วนของรัฐบาล ๑๖ ข้อ นโยบายสำคัญ ๙ ข้อ และยุทธศาสตร์การเข้าสู่ประชาคมอาเซียน ๒๕๕๘ เมื่อวันที่ ๓๗ ตุลาคม ๒๕๕๖ จึงได้ทบทวน ดังนี้

### บทบาทการพัฒนาของกลุ่มภาคกลางตอนล่าง ๑

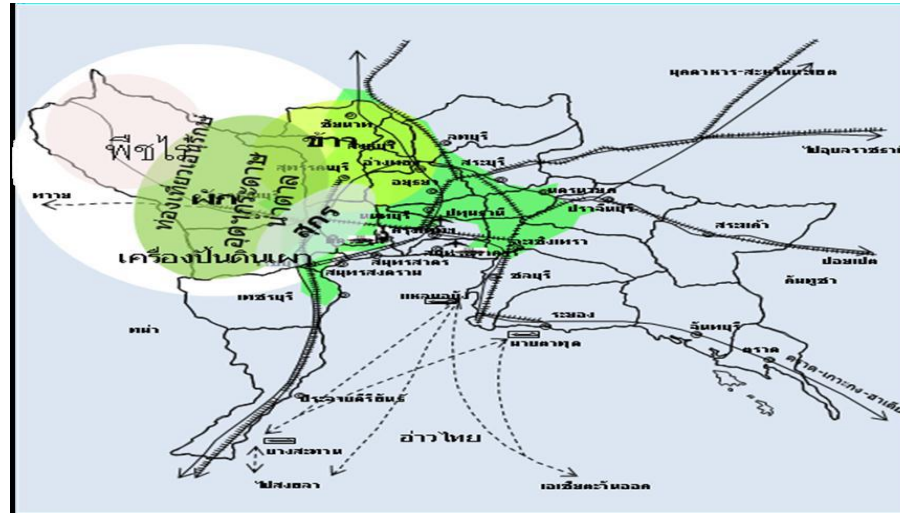

๑. เป็นแหล่งผลิตสินค้าเกษตรและอุตสาหกรรมเกษตรที่สำคัญของประเทศ

๒. เป็นศูนย์กลางการท่องเที่ยวเชิงอนุรักษ์ที่สำคัญแห่งหนึ่งของประเทศ

๓. เป็นประตูการค้าเชื่อมโยงกลุ่มประเทศเอเชียตะวันออกเฉียงใต้กับกลุ่มประเทศเอเชียใต้

#### ๕) การพัฒนาเศรษฐกิจชายแดน

##### ๑. องค์ประกอบของการพัฒนาเศรษฐกิจพิเศษชายแดน

- เขตเศรษฐกิจพิเศษชายแดน ส่วนใหญ่ตั้งอยู่บริเวณชายแดนหรือห่างจากพื้นที่ชายแดนเข้ามาในพื้นที่ตอนในไม่เกิน ๑๐๐ กิโลเมตร
- กิจกรรมทางเศรษฐกิจภายในเขตเศรษฐกิจชายแดนส่วนใหญ่ประกอบด้วย โรงงานอุตสาหกรรม ศูนย์อำนวยความสะดวกด้านศุลกากร ศูนย์บริการด้านต่าง ๆ ของรัฐบาล คลังสินค้าทัณฑ์บน ศูนย์กระจายสินค้า ตลาดการค้าชายแดน โรงงานบำบัดน้ำเสีย พื้นที่สีเขียวและโครงสร้างพื้นฐานสังคม เช่น ที่อยู่อาศัย บริการทางการศึกษา โรงเรียน โรงพยาบาล การขนส่งและการสื่อสาร ห้างสรรพสินค้า การท่องเที่ยว การจัดทำบรรจุภัณฑ์ บริการธนาคารและการประกันภัย เป็นต้น

## ๒. แนวทางการประสานความร่วมมือระหว่างภาครัฐและภาคเอกชนแนวใหม่ที่สามารถประยุกต์ใช้ในการบริหารจัดการเขตเศรษฐกิจพิเศษ

### ชายแดน

#### ๒.๑ บทบาทของภาครัฐ

ควรเน้นการให้เช่าที่ดินหรือการขายที่ดิน การจัดหาโครงสร้างพื้นฐานภายนอกเขตเศรษฐกิจพิเศษชายแดน การจัดทำกฎระเบียบที่เกี่ยวข้องต่างๆ การบำรุงรักษาของพื้นที่ที่ใช้ประโยชน์ร่วมกับการพัฒนาทรัพยากรมนุษย์ การพัฒนาสังคมและบริการพื้นฐานของเมือง

#### ๒.๒ บทบาทของภาคเอกชน

ควรเน้นการพัฒนาโครงสร้างพื้นฐานภายในเขตเศรษฐกิจพิเศษชายแดน การพัฒนาอสังหาริมทรัพย์ การจัดหาสาธารณูปการ เช่น ไฟฟ้า ระบบโทรคมนาคม การจัดหาบริการต่าง ๆ ที่ผู้ประกอบการใช้ประโยชน์ร่วมกัน การรับจ้างเพื่อทำภารกิจต่าง ๆ แทนหน่วยงานภาครัฐ และการส่งเสริมการลงทุน

### ๖) ทิศทางการพัฒนาที่สำคัญรายจังหวัด

#### ๑. จังหวัดกาญจนบุรี

- ฐานผลิตสินค้าเกษตร & แหล่งอุตสาหกรรมแปรรูปเกษตร
- ท่องเที่ยวเชิงอนุรักษ์
- ยกกระดับการค้าชายแดนให้เป็นระดับสากลและพัฒนาโลจิสติกส์รับเชื่อมโยงโครงการทวาย
- จัดระเบียบแรงงานต่างด้าว
- อนุรักษ์และฟื้นฟูทรัพยากรธรรมชาติโดยเฉพาะป่าไม้

#### ๒. จังหวัดราชบุรี

- ฐานผลิตสินค้าเกษตร & แหล่งอุตสาหกรรมแปรรูปเกษตร
- พัฒนาอุตสาหกรรมโดยใช้แนวคิดเศรษฐกิจสร้างสรรค์ (สินค้าหัตถกรรมและภูมิปัญญาท้องถิ่น)
- คลัสเตอร์อุตสาหกรรมต่อตัวถังรถยนต์
- ท่องเที่ยวเชิงนิเวศ



### ๓. จังหวัดนครปฐม

- ฐานผลิตสินค้าเกษตร & แหล่งอุตสาหกรรมแปรรูปเกษตร
- ควบคุมการใช้ที่ดินและวางโครงสร้างพื้นฐานให้ทันต่อการพัฒนา
- พัฒนาคุณภาพแหล่งน้ำ
- เพิ่มประสิทธิภาพระบบขนส่งและโลจิสติกส์
- พัฒนาแหล่งท่องเที่ยวเชิงอนุรักษ์

#### ๔. จังหวัดสุพรรณบุรี

- รักษาพื้นที่เกษตร/พื้นที่ปศุสัตว์
- ฐานผลิตสินค้าเกษตร & แหล่งอุตสาหกรรมแปรรูปเกษตร
- แก้ไขปัญหาความยากจน เนื่องจากยังมีสัดส่วนคนจนสูงกว่าระดับประเทศ
- แก้ไขปัญหาความยากจน เนื่องจากยังมีสัดส่วนคนจนสูงกว่าระดับประเทศ

คณะทำงานและผู้สังเกตการณ์ทั้งภาครัฐ เอกชน พร้อมทั้งผู้แทนของแต่ละจังหวัดภายในกลุ่มจังหวัดภาคกลางตอนล่าง ๑ จึงให้ข้อยุติในการกำหนดวิสัยทัศน์ ประเด็นยุทธศาสตร์ กลยุทธ์และกำหนดค่าเป้าหมายเป็นตัวชี้วัด ดังต่อไปนี้

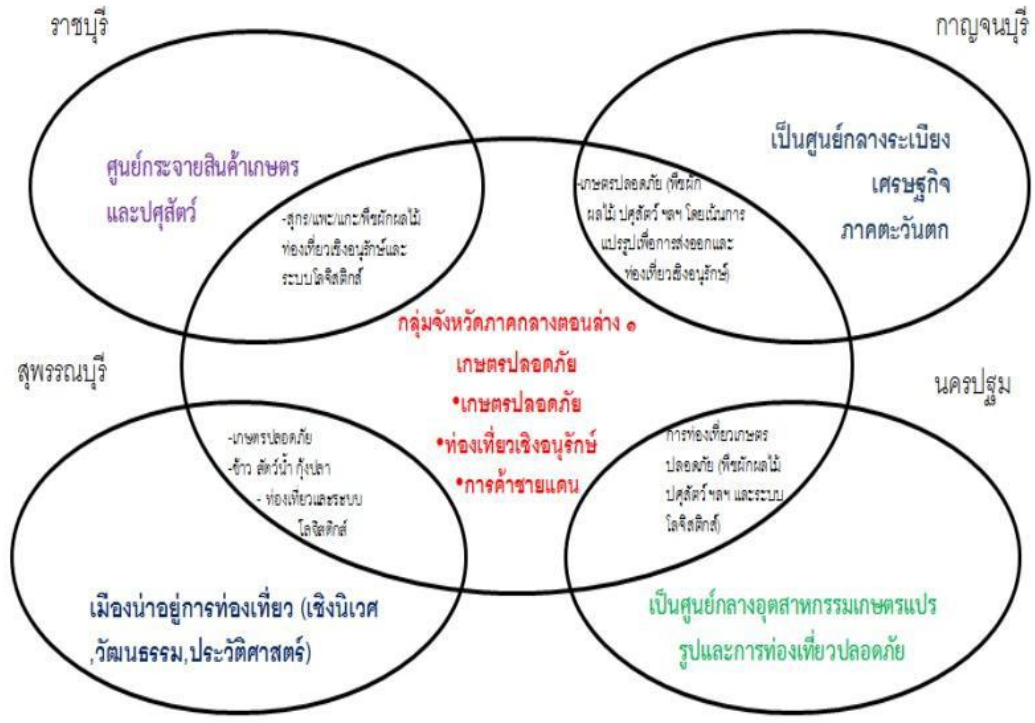

## ๑. วิสัยทัศน์

“เป็นแหล่งผลิตและแปรรูปสินค้าเกษตรที่ได้มาตรฐานการค้าผ่านแดนและการท่องเที่ยวเชิงอนุรักษ์”

## ๒. พันธกิจ

๑. ศึกษา ค้นคว้า วิจัยเพื่อนำไปใช้ในการพัฒนาการผลิต การแปรรูป การตลาดและการท่องเที่ยว

๒. พัฒนาโครงสร้างพื้นฐานให้สามารถรองรับการผลิต การแปรรูปและการท่องเที่ยว

๓. จัดหาและพัฒนาปัจจัยการผลิตให้มีคุณภาพและปริมาณเพียงพอต่อการผลิต

แปรรูปและการท่องเที่ยว

๔. ผลิต แปรรูปสินค้าเกษตรและการบริการท่องเที่ยวให้มีคุณภาพและได้มาตรฐานเป็นที่ยอมรับทั้งภายในและต่างประเทศ

๕. แสวงหาตลาดทั้งภายในและต่างประเทศ ตลอดจนเสริมสร้างช่องทางการจัดจำหน่ายที่สามารถเข้าถึงผู้บริโภคได้อย่างทั่วถึงและมีประสิทธิภาพ

## ๓. ยุทธศาสตร์การพัฒนา

๑ ) ยุทธศาสตร์ที่ ๑ การส่งเสริมความปลอดภัยและคุณภาพในการผลิตและส่งออกสินค้าเกษตรและอุตสาหกรรมที่ได้มาตรฐาน  
เป้าประสงค์ ผู้บริโภคทั้งภายในและต่างประเทศบริโภคสินค้าที่ปลอดภัยและได้มาตรฐาน

กลยุทธ์ - พัฒนากลไกในการเพิ่มผลผลิตให้ได้มาตรฐาน

- เสริมสร้างศักยภาพด้านการตลาดและประชาสัมพันธ์ สินค้าเกษตร

- ส่งเสริม สนับสนุนการนำนวัตกรรมมาใช้ในการเพิ่มมูลค่าให้กับสินค้าเกษตร

ตัวชี้วัด ร้อยละของจำนวนแปลง/ฟาร์ม/โรงงาน ที่ได้รับรองมาตรฐาน ตามระบบคุณภาพร้อยละ ๕

๒) ยุทธศาสตร์ที่ ๒ การสร้างความเข้มแข็งให้แก่ภาคการเกษตรอย่างยั่งยืน

เป้าประสงค์ เกษตรกรมีฐานะทางเศรษฐกิจดีขึ้น

กลยุทธ์ - สร้างแรงจูงใจในการปรับปรุงพัฒนาการผลิตที่ปลอดภัย

- ส่งเสริม สนับสนุนในการเข้าถึงแหล่งทุนและโอกาสในการเรียนรู้

ตัวชี้วัด เกษตรกรมีรายได้เพิ่มขึ้นพ้นจากเส้นแบ่งความยากจนที่รัฐบาลกำหนด ๓๐,๐๐๐ บาท/คน/ปี

๓) ยุทธศาสตร์ที่ ๓ เพิ่มศักยภาพการท่องเที่ยวเชิงอนุรักษ์อย่างสร้างสรรค์

เป้าประสงค์ เพิ่มรายได้และจำนวนนักท่องเที่ยว

กลยุทธ์ - พัฒนาศักยภาพด้านการท่องเที่ยว

- พัฒนาปัจจัยพื้นฐานสินค้าและบริการอย่างมีคุณภาพ
- พัฒนาการตลาดและการประชาสัมพันธ์
- พัฒนาศักยภาพแหล่งท่องเที่ยว

ตัวชี้วัด รายได้จากการท่องเที่ยวเพิ่มขึ้นในกลุ่มจังหวัดร้อยละ ๑๐ หรือจำนวนนักท่องเที่ยวเพิ่มขึ้นร้อยละ ๑๐/ปี (เฉลี่ยสามปีย้อนหลัง)

๔) ยุทธศาสตร์ที่ ๔ ส่งเสริมการค้าผ่านแดนและพัฒนาเขตเศรษฐกิจพิเศษชายแดน

เป้าประสงค์ รายได้จากการค้าผ่านแดนเพิ่มขึ้น

กลยุทธ์ - พัฒนาศักยภาพด้านการท่องเที่ยว

- พัฒนาปัจจัยพื้นฐานสินค้าและบริการอย่างมีคุณภาพ
- พัฒนาการตลาดและการประชาสัมพันธ์
- พัฒนาศักยภาพแหล่งท่องเที่ยว

ตัวชี้วัด รายได้จากการท่องเที่ยวเพิ่มขึ้นในกลุ่มจังหวัดร้อยละ ๑๐ หรือจำนวนนักท่องเที่ยวเพิ่มขึ้นร้อยละ ๑๐/ปี (เฉลี่ยสามปีย้อนหลัง)

๓.๑.๗) ยุทธศาสตร์การพัฒนาจังหวัดราชบุรี

๑) วิสัยทัศน์

“ผู้นำเกษตรปลอดภัย มุ่งให้เป็นเมืองน่าอยู่ พัฒนาการท่องเที่ยวเชิงอนุรักษ์และเศรษฐกิจเชิงสร้างสรรค์”

๒) พันธกิจ

๑. ดำเนินการยกระดับคุณภาพและมาตรฐานสินค้าและบริการให้เป็นสินค้ามีคุณภาพ ปลอดภัยและเพิ่มมูลค่าผลิตภัณฑ์มวลรวมของจังหวัด
๒. พัฒนาครอบครัวและชุมชนให้เข้มแข็ง สร้างวินัยทางสังคม ตลอดจนการพัฒนาทรัพยากรธรรมชาติและสิ่งแวดล้อมเพื่อเป็นเมืองที่น่าอยู่

### ๓) เป้าประสงค์โดยรวม

๑. เพิ่มประสิทธิภาพระบบการผลิตจากภาคเกษตรกรรม อุตสาหกรรม การท่องเที่ยวและบริการ
๒. คุณภาพชีวิตของประชาชนสูงขึ้น
๓. มีการบริหารจัดการทรัพยากรธรรมชาติและสิ่งแวดล้อมที่มีประสิทธิภาพ

### ๔) แนวทางการดำเนินงานตามวิสัยทัศน์

#### ๑. ผู้นำเกษตรปลอดภัย

จังหวัดราชบุรีมีศักยภาพด้านการเกษตร คือ พืชผัก ผลไม้ ปศุสัตว์ และประมง จึงมีเป้าหมายการพัฒนาเป็นผู้นำเกษตรปลอดภัยเพื่อผลิตที่มีคุณภาพได้รับการยอมรับ และสามารถเพิ่มมูลค่าจากการส่งออก โดยจังหวัดจะดำเนินการถ่ายทอดเทคโนโลยีการเกษตรปลอดภัยเพื่อลดต้นทุน และเมื่อสิ้นสุดการดำเนินการของแผนฯ จังหวัดราชบุรีจึงสามารถเป็นผู้นำทางการเกษตรที่ปลอดภัย ดังนี้

- ๑.๑ เป็นผู้ผลิตมะพร้าวน้ำหอม GAP มากที่สุดของประเทศ
- ๑.๒ เป็นผู้ผลิตสุกรและปลอดภัยมากที่สุดของประเทศ
- ๑.๓ เป็นผู้ผลิตกุ้งก้ามกรามปลอดภัยลำดับต้นของประเทศ
- ๑.๔ เป็นผู้ผลิตพืช ผัก ปลอดภัยลำดับต้นของประเทศ

#### ๒. มุ่งให้เป็นเมืองน่าอยู่

จังหวัดราชบุรีเป็นจังหวัดที่มีความสงบ มีสภาพแวดล้อมที่ดี ค่าครองชีพไม่สูง การกำหนดเป้าหมายการพัฒนาให้เป็นเมืองน่าอยู่ ให้ความสำคัญในการพัฒนาภูมิทัศน์เมืองที่เหมาะสม ความสะอาด การมีวินัยทางสังคมของประชาชนและการแก้ไขปัญหาทางสังคมให้ลดลง เช่น ปัญหาอาชญากรรม ซึ่งทำให้ผู้เยี่ยมเยือนเกิดความพึงพอใจ และเดินทางมาท่องเที่ยวในจังหวัดราชบุรี ส่งผลให้เกิดการเพิ่มรายได้จากการท่องเที่ยวของจังหวัดอีกทางหนึ่ง

๓. ใช้ทุนทางปัญญาสร้างได้

จังหวัดราชบุรีได้เห็นความสำคัญของภูมิปัญญาซึ่งมีหลากหลาย และพิจารณาเห็นว่าสมควรที่จะสนับสนุนใช้ภูมิปัญญาดังกล่าวแปลงเป็นมูลค่าทางเศรษฐกิจ ทั้งการนำมาถ่ายทอดผ่านการผลิตสินค้า OTOP และการนำมาเป็นต้นทุนในการส่งเสริมการท่องเที่ยว

จังหวัดราชบุรีตั้งเป้าหมายที่จะผลิตสินค้าและสร้างรายได้จากการจำหน่ายสินค้า OTOP เป็นลำดับต้นของประเทศ โดยปี ๒๕๕๕ จังหวัดมีรายได้จาก OTOP จำนวน ๕,๖๐๐ ล้านบาท นอกจากนี้ จังหวัดราชบุรี ยังได้ส่งเสริมการใช้ศิลปะในการส่งเสริมการท่องเที่ยว โดยความร่วมมือกับเอกชนในการสร้างสินค้าด้านศิลปะ เช่น การพัฒนาจังหวัดราชบุรีให้เป็นเมืองศิลปะร่วมสมัย

๕) เป้าประสงค์รวม ตัวชี้วัด และค่าเป้าหมาย

เป้าประสงค์รวม	ตัวชี้วัด/ เป้าหมายรวม ๔ ปี	มูลค่าฐาน ปี ๒๕๕๓	เป้าหมายปี			
			๒๕๕๔	๒๕๕๕	๒๕๖๐	๒๕๖๑
๑.เพิ่มประสิทธิภาพระบบการผลิตจากภาคเกษตรกรรม อุตสาหกรรมการท่องเที่ยวและบริการ	๑.ร้อยละของจำนวนแปลง/ฟาร์มที่ได้รับการรับรองมาตรฐานอาหารปลอดภัยเพิ่มขึ้น ๑.๑ด้านพืช (พืชอาหาร) ๑.๒ด้านประมง (สัตว์น้ำจืด) ๑.๓ด้านปศุสัตว์ (สุกร)	แปลง/ฟาร์ม	ร้อยละ	ร้อยละ	ร้อยละ	ร้อยละ
		๓๐๐	๖	๓	๘	๙
		๓๐๐	๖	๓		๙
		๓๐๐	๖	๓	๘	๙
๒.มูลค่าเพิ่ม ณ ราคาประจำปีของภาคเกษตรกรเพิ่มขึ้นร้อยละ ๐.๒๕ (จากข้อมูลเฉลี่ย ๕ ปี ย้อนหลัง)	๒.มูลค่าเพิ่ม ณ ราคาประจำปีของภาคเกษตรกรเพิ่มขึ้นร้อยละ ๐.๒๕ (จากข้อมูลเฉลี่ย ๕ ปี ย้อนหลัง)	๑๙,๑๓/๐	ร้อยละ	ร้อยละ	ร้อยละ	ร้อยละ
		ล้านบาท	๐.๒๕	๐.๕	๐.๓/๕	๑

เป้าประสงค์รวม	ตัวชี้วัด/ เป้าหมายรวม ๔ ปี	มูลค่าฐาน ปี ๒๕๕๗	เป้าหมายปี			
			๓/๔,๒๕๕	๔๓,๙๒๘	๔๓,๖๑๒	๑๐๓,๒๙๖
๒.คุณภาพชีวิตของประชาชนสูงขึ้น	๑.รายได้ครัวเรือนเพิ่มขึ้น ร้อยละ ๑๕ ต่อคนต่อปี	๖๕๕,๕๖๐ บาท	๓/๔,๒๕๕ บาท	๔๓,๙๒๘ บาท	๔๓,๖๑๒ บาท	๑๐๓,๒๙๖ บาท
	๒.สัดส่วนผู้อยู่ในระบบประกันสังคม เพิ่มขึ้นร้อยละ ๑ ต่อปี	ร้อยละ ๒๕.๐๘	ร้อยละ ๒๕.๕	ร้อยละ ๒๖.๕	ร้อยละ ๒๗.๕	ร้อยละ ๒๘.๕
๓.การบริหารจัดการทรัพยากรธรรมชาติและสิ่งแวดล้อมที่มีประสิทธิภาพ	๑.พื้นที่ป่าไม้เพิ่มขึ้นจากพื้นที่ป่าเดิม (๑,๐๙๗,๓๖๘.๗๕ ไร่)	๕๐๐ ไร่/ปี (ไร่ละ ๒๐๐ ต้น) รวม ๑๐๐,๐๐๐ ต้น/ปี)	๕๐๐ ไร่/ปี	๕๐๐ ไร่/ปี	๕๐๐ ไร่/ปี	๕๐๐ ไร่/ปี

## ๖) ยุทธศาสตร์การพัฒนา

### ๑. ประเด็นยุทธศาสตร์ที่ ๑ พัฒนาประสิทธิภาพกระบวนการผลิตและถ่ายทอดเทคโนโลยีการเกษตร

ให้ความสำคัญในการยกระดับการผลิตสินค้าเกษตรจังหวัดราชบุรี โดยการสร้างความรู้ความเข้าใจและยกระดับความเชี่ยวชาญแก่เกษตรกร สถาบันการเกษตร กลุ่มอาชีพวิสาหกิจชุมชน ผู้ประกอบการ โดยการนำเทคโนโลยีที่เหมาะสมมาใช้ในการพัฒนากระบวนการผลิต เพื่อลดต้นทุนการผลิต การใช้พลังงานทดแทนพัฒนามาตรฐานการผลิตสินค้าและบริการที่สำคัญของจังหวัดราชบุรีเป็นที่ยอมรับของตลาดและผู้บริโภค เช่น สินค้าเกษตรปลอดภัย และมีการพัฒนามาตรฐานการผลิตสินค้าเกษตรเพื่อรองรับการเข้าสู่ประชาคมอาเซียน (AEC)

#### กลยุทธ์

๑. พัฒนาประสิทธิภาพกระบวนการผลิตและการถ่ายทอดเทคโนโลยี
๒. พัฒนาการกระบวนการเพิ่มมูลค่าและความเชื่อมั่นสินค้าเกษตรปลอดภัย
๓. ส่งเสริมการรวมกลุ่มการผลิตและแปรรูป
๔. จัดตั้งศูนย์บริหารการตลาดสินค้าเกษตรปลอดภัยและพัฒนาการเชื่อมโยงการตลาด

เป้าประสงค์รวม	ตัวชี้วัด/ เป้าหมายรวม ๔ ปี	มูลค่าฐาน ปี ๒๕๕๗	เป้าหมายปี			
			๒๕๕๘	๒๕๕๙	๒๕๖๐	๒๕๖๑
๑.ผลผลิตทางการเกษตรต่อหน่วย เพิ่มขึ้นและรับรองได้มาตรฐาน อาหารปลอดภัย	๑.ร้อยละของจำนวนแปลง/ฟาร์มที่ได้รับ การรับรองมาตรฐานอาหารปลอดภัย เพิ่มขึ้น	แปลง/ฟาร์ม	ร้อยละ	ร้อยละ	ร้อยละ	ร้อยละ
	๑.๑ด้านพืช (พืชอาหาร)	๓๐๐	๖	๗	๘	๙
	๑.๒ด้านประมง (สัตว์น้ำจืด)	๓๐๐	๖	๗	๘	๙
	๑.๓ด้านปศุสัตว์	๓๐๒	๖	๗	๘	๙
	๒.ร้อยละของจำนวนแปลง/ฟาร์ม ที่ผ่าน การประเมินความพร้อมต่อการเข้าสู่ อาหารปลอดภัยเพิ่มขึ้น	แปลง/ฟาร์ม	ร้อยละ	ร้อยละ	ร้อยละ	ร้อยละ
	๒.๑ ด้านพืช (พืชอาหาร)	๓๐๐	๖	๗	๘	๙
	๒.๒ ด้านประมง (สัตว์น้ำจืด)	๑๐๐	๖	๗	๘	๙
๓.ร้อยละของวิสาหกิจชุมชนของจังหวัด ราชบุรี ที่มีการประเมินศักยภาพในระดับ ดีเพิ่มขึ้น (ปี ๒๕๕๖ อยู่ในระดับดี ๑๓๐ แห่ง)	๑๓๐ แห่ง	๒๐ แห่ง	๒๕ แห่ง	๓๐ แห่ง	๓๕ แห่ง	
๔.มูลค่าเพิ่ม ณ ราคาประจำปีของภาค เกษตรกรเพิ่มขึ้นร้อยละ ๐.๒๕ (จากข้อมูลเฉลี่ย ๕ ปีย้อนหลัง)	๑๙,๑๓๐ ล้านบาท	ร้อยละ ๐.๒๕	ร้อยละ ๐.๕๐	ร้อยละ ๐.๗๕	ร้อยละ ๑.๐๐	



### ๒. ประเด็นยุทธศาสตร์ที่ ๒ การส่งเสริมการพัฒนาแหล่งท่องเที่ยวและเพิ่มมูลค่าผลผลิตเชิงสร้างสรรค์

ส่งเสริมและพัฒนาเศรษฐกิจเชิงสร้างสรรค์ (Creative Economy) จากสินค้าบริการและการท่องเที่ยว ตลอดจนสนับสนุนบุคลากรที่มีความคิดสร้างสรรค์ และมีทักษะทางศิลปะในการสร้างสรรค์งานที่มีคุณค่า การใช้องค์ความรู้และภูมิปัญญาท้องถิ่นมาสร้างมูลค่าเพิ่มสินค้าและบริการ โดยการเพิ่มขีดความสามารถในการแข่งขันของผู้ประกอบการท่องเที่ยว ผู้ผลิตสินค้า OTOP งานฝีมือหัตถกรรม ศิลปะการแสดงพื้นบ้าน และงานสถาปัตยกรรม

#### กลยุทธ์

๑. ส่งเสริมเศรษฐกิจชุมชนและสินค้า OTOP ให้ได้มาตรฐาน
๒. พัฒนาระบบโครงสร้างพื้นฐานและการรักษาความปลอดภัยทางการท่องเที่ยวเพื่อรองรับการขยายตัวด้านการท่องเที่ยวจากการเปิดประชาคมอาเซียน
๓. ส่งเสริมการท่องเที่ยวเชิงอนุรักษ์

เป้าประสงค์รวม	ตัวชี้วัด/ เป้าหมายรวม ๔ ปี	มูลค่าฐาน ปี ๒๕๕๗	เป้าหมายปี			
			๒๕๕๘	๒๕๕๙	๒๕๖๐	๒๕๖๑
๑. สินค้าที่เกิดจากความคิดสร้างสรรค์ได้รับการสร้างมูลค่าเพิ่มเชิงเศรษฐกิจมากขึ้น	๑. รายได้จากการท่องเที่ยวเพิ่มขึ้นร้อยละ ๕ ต่อปี (ปี ๕๕ รายได้จากการท่องเที่ยว ๑,๕๑๐.๒๐ ล้านบาท)	ร้อยละ ๕ (๑,๕๕๕ ล้าน)	ร้อยละ ๕ -๑,๖๖๔	ร้อยละ ๖ -๑,๗๖๐	ร้อยละ ๗ -๑,๘๘๐	ร้อยละ ๘ -๒,๐๓๕
๒. รายได้จากการท่องเที่ยวเพิ่มขึ้น	๒. รายได้จากการจำหน่ายสินค้าชุมชนเพิ่มขึ้นร้อยละ ๔ ต่อปี (ใช้ข้อมูลค่าเฉลี่ย ๓ ปีย้อนหลัง)	๔,๗๐๐ ล้านบาท/ปี	ร้อยละ ๔ -๔,๘๘๘	ร้อยละ ๔ -๕,๐๘๐	ร้อยละ ๔ -๕,๒๘๕	ร้อยละ ๔ -๕,๔๙๕
	๓. จำนวนนักท่องเที่ยวเพิ่มขึ้นร้อยละ (จากค่าเฉลี่ย ๔ ปีย้อนหลัง)	ร้อยละ ๗ -๗/๑,๐๐๐	ร้อยละ ๗	ร้อยละ ๗	ร้อยละ ๗	ร้อยละ ๗

### ๓. ประเด็นยุทธศาสตร์ที่ ๓ พัฒนาสังคมคุณธรรมและชุมชนเข้มแข็ง

ให้ความสำคัญกับการดำเนินการส่งเสริมให้มีการน้อมนำแนวปรัชญาเศรษฐกิจพอเพียงเป็นแนวทางการดำรงชีวิตการสร้างครอบครัวอบอุ่น ชุมชนเข้มแข็งพึ่งตนเองได้ องค์กรชุมชนมีประสิทธิภาพ ประชาชนได้รับการส่งเสริมการเรียนรู้ มีสุขภาวะเหมาะสม การบังคับใช้กฎหมายทั่วถึงและเป็นธรรมสร้างวินัยทางสังคม สร้างความปลอดภัยในชีวิตและทรัพย์สิน แก้ไขปัญหาว่างงาน แก้ไขปัญหายาเสพติด ตลอดจนแก้ไขปัญหาเด็กและเยาวชนในกลุ่มเสี่ยง

#### กลยุทธ์

๑. พัฒนาคุณภาพชีวิตและระบบสวัสดิการทางสังคมอย่างทั่วถึงและเป็นธรรม
๒. พัฒนาคุณภาพการศึกษาและเพิ่มโอกาสเข้าถึงการศึกษาที่มีคุณภาพทั้งใน-นอกระบบตามอัธยาศัย
๓. ป้องกัน ปรามปรามและสร้างเครือข่ายการแก้ไขปัญหายาเสพติดและอาชญากรรม

เป้าประสงค์รวม	ตัวชี้วัด/ เป้าหมายรวม ๔ ปี	มูลค่าฐาน ปี ๒๕๕๗	เป้าหมายปี			
			๒๕๕๘	๒๕๕๙	๒๕๖๐	๒๕๖๑
๑.คุณภาพชีวิตของประชาชน สูงขึ้น	๑.รายได้ครัวเรือนเพิ่มขึ้นร้อยละ ๑๕ ต่อปี	๖๔,๕๖๐ บาท	๗๔,๒๔๔ บาท	๘๓,๙๒๘ บาท	๙๓,๖๑๒ บาท	๑๐๓,๒๙๖ บาท
๒.นักเรียนมีระดับการศึกษา ที่มีคุณภาพมากขึ้น	๒.สัดส่วนผู้อยู่ในระบบ ประกันสังคม เพิ่มขึ้นร้อยละ ๑ ต่อปี	ร้อยละ ๒๔.๐๘	ร้อยละ ๒๕.๕๐	ร้อยละ ๒๖.๕๐	ร้อยละ ๒๗.๕๐	ร้อยละ ๒๘.๕๐
๓.คณะกรรมการหมู่บ้าน มีบทบาทในการสร้างความ เข้มแข็งชุมชนมากขึ้น	๓.ค่าเฉลี่ยของคะแนน O-net ม.๓ เพิ่มขึ้นร้อยละ ๓ ต่อปี	ร้อยละ ๔๖.๓๖	ร้อยละ ๓	ร้อยละ ๓	ร้อยละ ๓	ร้อยละ ๓

เป้าประสงค์รวม	ตัวชี้วัด/ เป้าหมายรวม ๔ ปี	มูลค่าฐาน ปี ๒๕๕๓/	เป้าหมายปี			
			๒๕๕๔	๒๕๕๕	๒๕๖๐	๒๕๖๑
๓.คณะกรรมการหมู่บ้าน มีบทบาทในการสร้างความ เข้มแข็งชุมชนมากขึ้น	๔.ร้อยละของครัวเรือนเข้าถึง ระบบประปาเพิ่มขึ้น ร้อยละ ๒ ต่อปี	๓๓,๖๒๖ ครัวเรือน	ร้อยละ ๒	ร้อยละ ๒	ร้อยละ ๒	ร้อยละ ๒
	๕.หมู่บ้าน/ชุมชนเข้มแข็งปลอด ยาเสพติด ให้ได้ร้อยละ ๙๐ ของ จำนวนหมู่บ้าน/ชุมชนทั้งหมด ๑,๐๔๐ แห่ง (๙๓/๕ หมู่บ้าน ๖๕ ชุมชน)	๑๘๘ แห่ง	๑๘๓/ แห่ง	๑๘๓/ แห่ง	๑๘๓/ แห่ง	๑๘๓/ แห่ง
	๖.การจัดตั้งศูนย์ประสานงาน รักษาความปลอดภัยประจำ ท้องถิ่น (ศปถ.)ตำบลละ ๑ แห่ง รวม ๑๑๑ แห่ง	๙๓ แห่ง	๖ แห่ง	๖ แห่ง	๖ แห่ง	๖ แห่ง
	๗.จำนวนหมู่บ้านมีความ เข้มแข็งทุกหมู่บ้าน (จำนวน หมู่บ้านเข้มแข็ง ๒๔๔ หมู่บ้าน)	๘๔ หมู่บ้าน	๑๖๑ หมู่บ้าน	๑๖๒ หมู่บ้าน	๑๖๒ หมู่บ้าน	๑๖๒ หมู่บ้าน

๔. ประเด็นยุทธศาสตร์ที่ ๔ พัฒนาคความสมบูรณ์และคุณภาพทรัพยากรธรรมชาติและสิ่งแวดล้อมให้เป็นเมืองน่าอยู่

ให้ความสำคัญกับการบริหารจัดการทรัพยากรธรรมชาติและสิ่งแวดล้อมอย่างบูรณาการเพิ่มพื้นที่ป่าและพื้นที่สีเขียว ระบบเตือนภัย การบริหารจัดการน้ำจัดการปัญหาขยะมูลฝอยลดมลพิษทางน้ำ ทรัพยากรถูกใช้อย่างยั่งยืนรู้คุณค่า ปรับสภาพแวดล้อมและภูมิทัศน์ให้เป็นเมืองน่าอยู่

**กลยุทธ์**

๑. ปรอบปรวมและสร้างเครือข่ายเฝ้าระวังทรัพยากรป่าไม้อย่างยั่งยืน พร้อมส่งเสริมการปลูกป่าในพื้นที่เสื่อมโทรม

๒. พัฒนากลไกการบริหารจัดการทรัพยากรน้ำแบบบูรณาการทุกระดับ

๓. ส่งเสริมการมีส่วนร่วมของประชาชน ชุมชน องค์กรปกครองส่วนท้องถิ่นและภาคเอกชนในการบริหารจัดการทรัพยากรธรรมชาติและสิ่งแวดล้อม

และสิ่งแวดล้อม

เป้าประสงค์รวม	ตัวชี้วัด/ เป้าหมายรวม ๔ ปี	มูลค่าฐาน ปี ๒๕๕๗	เป้าหมายปี			
			๒๕๕๘	๒๕๕๙	๒๕๖๐	๒๕๖๑
๑.มีการบริหารจัดการ ทรัพยากรธรรมชาติและ สิ่งแวดล้อมที่ดีมีประสิทธิภาพ	๑.พื้นที่ป่าไม้เพิ่มขึ้นจากพื้นที่ ป่าเดิม(๑,๐๙๓,๓๖๘.๓๕ ไร่)	๕๐๐ ไร่/ปี (ไร่ละ ๒๐๐ ต้น)	๕๐๐ ไร่/ปี	๕๐๐ ไร่/ปี	๕๐๐ ไร่/ปี	๕๐๐ ไร่/ปี
	๒.พื้นที่สีเขียวในชุมชนเพิ่มขึ้น จำนวน ๒๐,๐๐๐ ต้น/ปี	๒๐,๐๐๐ ต้น/ปี	๒๐,๐๐๐ ต้น/ปี	๒๐,๐๐๐ ต้น/ปี	๒๐,๐๐๐ ต้น/ปี	๒๐,๐๐๐ ต้น/ปี
	๓.แหล่งน้ำที่ได้รับการพัฒนา ปรับปรุงอนุรักษ์และฟื้นฟู สามารถนำไปใช้ประโยชน์ไม่ น้อยกว่าร้อยละ ๘๐ (๑๙๓ แห่ง)	ร้อยละ ๘๐ (๑๙๓ แห่ง)	๘๐ (๑๙๓ แห่ง)	๘๐ (๑๙๓ แห่ง)	๘๐ (๑๙๓ แห่ง)	๘๐ (๑๙๓ แห่ง)
	๔.จำนวนองค์กรปกครองส่วน ท้องถิ่นที่มีการจัดการขยะด้วย การคัดแยก ลดการใช้และนำ กลับมาใช้ประโยชน์	๑๒ แห่ง	๒๐ แห่ง	๓๐ แห่ง	๔๐ แห่ง	๕๐ แห่ง

### ๕. ประเด็นยุทธศาสตร์ที่ ๕ การเสริมสร้างความมั่นคงของพื้นที่

ให้ความสำคัญในการเสริมสร้างสภาวะแวดล้อมที่สันติสุข การสร้างความสมานฉันท์และสร้างภูมิคุ้มกันในสังคมทุกระดับลดความเสี่ยงผลกระทบจากภัยคุกคาม

#### กลยุทธ์

๑. ส่งเสริมให้ประชาชนมีความตระหนักในสถาบันชาติ ศาสนา พระมหากษัตริย์

๒. ส่งเสริมการพัฒนาพื้นที่ชายแดน

๓. ส่งเสริมงานด้านมวลชน

เป้าประสงค์รวม	ตัวชี้วัด/ เป้าหมายรวม ๔ ปี	มูลค่าฐาน ปี ๒๕๕๓/	เป้าหมายปี			
			๒๕๕๔	๒๕๕๕	๒๕๖๐	๒๕๖๑
๑. มีภัยคุกคามด้านความมั่นคง	๑. การจัดตั้งหมู่บ้าน อปพ.เพิ่มขึ้น	๑๖๑ หมู่บ้าน	๖ หมู่บ้าน	๓๗ หมู่บ้าน	๘๘ หมู่บ้าน	๙๙ หมู่บ้าน
	๒. จำนวนมวลชนด้านความมั่นคงเพิ่มขึ้น	หมู่บ้านที่เป็น แล้ว ๕๖๓ หมู่บ้าน	๕๐๐ คน	๕๐๐ คน	๕๐๐ คน	๕๐๐ คน

#### ๓.๑.๘ แผนยุทธศาสตร์การพัฒนาของอำเภอโพธาราม

๑) วิสัยทัศน์

“เกษตรกรรมก้าวหน้า พัฒนาการท่องเที่ยวเชิงวัฒนธรรม สร้างสังคมเมืองน่าอยู่”

๒) พันธกิจ

๑. ส่งเสริมการยกระดับมาตรฐานสินค้าเกษตร ให้มีคุณภาพปลอดภัย และเพิ่มมูลค่าสินค้า เพื่อคุณภาพชีวิตที่ดี

๒. ส่งเสริม สนับสนุน พัฒนาภูมิปัญญาท้องถิ่น อนุรักษ์วัฒนธรรมประเพณี โบราณสถานและโบราณวัตถุ

๓. เสริมสร้างความเข้มแข็งของชุมชน สังคมเป็นสุข ประชาชนมั่นใจในวิถีชีวิตแบบเศรษฐกิจพอเพียง

๑. ประเด็นยุทธศาสตร์ที่ ๑ พัฒนาคุณภาพการผลิตและเพิ่มรายได้

เป้าประสงค์	กลยุทธ์
๑. เพิ่มผลผลิต มูลค่าสินค้าและการจำหน่ายสินค้าด้านการเกษตร	๑.๑ ส่งเสริมการผลิตสินค้าเกษตรที่มีคุณภาพปลอดภัยและอาหารปลอดภัย ๑.๒ ส่งเสริมกระบวนการผลิตที่เป็นมิตรกับสิ่งแวดล้อม ๑.๓ แก้ไขปัญหาน้ำท่วมขังในพื้นที่ลุ่มต่ำ
๒. ส่งเสริมวิสาหกิจชุมชน สินค้าหนึ่งตำบล หนึ่งผลิตภัณฑ์ (OTOP)	๒.๑ ส่งเสริมกลุ่มอาชีพและกลุ่มสินค้าชุมชน ๒.๒ สนับสนุนการขยายตัวทางการตลาดและเพิ่มมูลค่าสินค้าและบริการ

๒. ประเด็นยุทธศาสตร์ที่ ๒ ส่งเสริม การพัฒนาแหล่งท่องเที่ยวเชิงวัฒนธรรม

เป้าประสงค์	กลยุทธ์
๑. เพิ่มประสิทธิภาพ การให้บริการการท่องเที่ยวเชิงวัฒนธรรม	๑.๑ พัฒนาการท่องเที่ยวเชิงวัฒนธรรม และส่งเสริมวิถีชีวิตชุมชนให้สอดคล้องกับการเป็นแหล่งท่องเที่ยวเชิงวัฒนธรรม ๑.๒ ประชาสัมพันธ์การท่องเที่ยวให้เชื่อมโยงกับอำเภออื่น ๆ ในจังหวัดราชบุรี และจังหวัดใกล้เคียง

๓. ประเด็นยุทธศาสตร์ที่ ๓ เสริมสร้างความเข้มแข็งของชุมชนและการดำรงชีวิตตามแนวเศรษฐกิจพอเพียง

เป้าประสงค์	กลยุทธ์
๑. เพิ่มประสิทธิภาพความเข้มแข็งของครอบครัวและชุมชน	๑.๑ พัฒนาและส่งเสริมการดำรงชีวิตตามหลักปรัชญาเศรษฐกิจพอเพียงให้แก่ประชาชน ๑.๒ ส่งเสริมการขยายผลโครงสร้างอันเนื่องมาจากพระราชดำริ ๑.๓ พัฒนาระบบโครงสร้างพื้นฐาน เพื่อส่งเสริมคุณภาพชีวิตด้านกายภาพ
๒. ประชาชนเข้าถึงแหล่งทุน	๒.๑ ส่งเสริมสนับสนุนให้ประชาชนเข้าถึงแหล่งทุนได้อย่างทั่วถึง ๒.๒ ควบคุมและปราบปรามเจ้าหนีนอกระบบที่ผิดกฎหมาย
๓. ปกป้อง และเทิดทูนสถาบันพระมหากษัตริย์	๓.๑ ส่งเสริมวิถีชีวิตแบบประชาธิปไตยอันมีพระมหากษัตริย์ทรงเป็นประมุข ๓.๒ ส่งเสริมให้ประชาชนมีความตระหนักในความสำคัญของสถาบันชาติ ศาสนา พระมหากษัตริย์ ๓.๓ ส่งเสริมวิถีชีวิตแบบประชาธิปไตยในระดับหมู่บ้าน
๔. ประชาชนชุมชนได้รับการศึกษาอย่างเท่าเทียมและทั่วถึง	๔.๑ เพิ่มโอกาสการเข้าถึงการศึกษาที่มีคุณภาพทั้งในระบบและการศึกษาตามอัธยาศัย
๕. เสริมสร้างสุขภาพอนามัยของประชาชน	๕.๑ รณรงค์ และป้องกันโรคไข้เลือดออก ๕.๒ ส่งเสริมการออกกำลังกายในหมู่บ้านและชุมชน ๕.๓ สนับสนุน และพัฒนาด้านการกีฬา

๔. ประเด็นยุทธศาสตร์ที่ ๔ การอำนวยความสะดวกเป็นธรรม เสริมสร้างความมั่นคง และความสงบเรียบร้อยในสังคม

เป้าประสงค์	กลยุทธ์
๑. ชุมชนมีความเข้มแข็งในการรักษาความสงบเรียบร้อย	๑.๑ พัฒนาขีดความสามารถบุคลากรฝ่ายปกครองในการอำนวยความสะดวกให้แก่ประชาชน ๑.๒ เพิ่มประสิทธิภาพเจ้าหน้าที่ของรัฐในการปราบปรามการกระทำผิดกฎหมาย
๒. ลดปัญหาอาชญากรรมและปัญหายาเสพติด	๒.๑ ป้องกันและแก้ไขปัญหายาเสพติด ๒.๒ เสริมสร้างพลังสังคมและเครือข่ายชุมชนเพื่อเอาชนะยาเสพติดในระดับหมู่บ้านอย่างยั่งยืน ๒.๓ ควบคุมและจัดระบบแรงงานต่างด้าวในพื้นที่
๓. เสริมสร้างการมีส่วนร่วมจากทุกภาคส่วนในการอนุรักษ์ทรัพยากรธรรมชาติและสิ่งแวดล้อม	๓.๑ ส่งเสริมการปลูกต้นไม้ในหมู่บ้าน ๓.๒ อนุรักษ์ พัฒนาฟื้นฟูแหล่งน้ำสาธารณะในพื้นที่ ๓.๓ ส่งเสริมการมีส่วนร่วมของประชาชน และภาคประชาชน ในการอนุรักษ์ทรัพยากรธรรมชาติและสิ่งแวดล้อม



### ๓.๑.๙ ยุทธศาสตร์การพัฒนาของเทศบาลตำบลบ้านสิงห์

#### ๑) วิสัยทัศน์

“เทศบาลตำบลบ้านสิงห์ เป็นตำบลน่าอยู่ ประชาชนมีคุณภาพที่ดี มีความสมานฉันท์ ชุมชนมีความเข้มแข็ง สามารถพึ่งตนเองได้ มีสถานที่พักผ่อนหย่อนใจ และมีสภาพแวดล้อมที่สะอาดสวยงาม”

#### ๒) พันธกิจ

๑) ปรับปรุงและพัฒนาด้านโครงสร้างพื้นฐาน ด้านสาธารณูปโภคและสาธารณูปการ ด้านแหล่งน้ำให้ได้มาตรฐานและเพียงพอต่อความต้องการของประชาชน

๒) จัดการทรัพยากรธรรมชาติและสิ่งแวดล้อมเพื่อการพัฒนาที่ยั่งยืน โดยชุมชน/ประชาชนมีส่วนร่วมในการจัดการทรัพยากรธรรมชาติและสิ่งแวดล้อม

๓) ส่งเสริมและสนับสนุนการเสริมสร้างความเข้มแข็งของระบบเศรษฐกิจ เพื่อเพิ่มรายได้ให้แก่ประชาชน

๔) พัฒนาและยกระดับคุณภาพชีวิตของประชาชนในเขตเทศบาลให้มีชีวิตความเป็นอยู่ที่ดีขึ้น มีสุขภาพพลานามัยที่แข็งแรงสมบูรณ์ ปราศจากโรคภัยไข้เจ็บ มีสติปัญญาและทัศนคติที่ดีงามและมีคุณภาพ

๕) ปรับปรุงและพัฒนาด้านความปลอดภัยในชีวิตและทรัพย์สินของประชาชน

๖) ปรับปรุงและพัฒนาระบบการบริหารจัดการให้มีความโปร่งใสและสามารถตรวจสอบได้ ลดความซ้ำซ้อน ลดขั้นตอนและระยะเวลาการปฏิบัติราชการ เพื่อบริการประชาชนให้ได้รับความสะดวกรวดเร็วและเป็นธรรม

### ๓) ยุทธศาสตร์การพัฒนา

#### ๑) ยุทธศาสตร์ที่ ๑ การพัฒนาด้านโครงสร้างพื้นฐาน สาธารณูปโภคและสาธารณูปการ

เพื่อเป็นการพัฒนาศักยภาพและลักษณะทางกายภาพ การปรับปรุงพื้นที่ และการก่อสร้างสาธารณูปโภคและสาธารณูปการ อันเป็นการส่งเสริมความสะดวกในการอยู่อาศัยและการประกอบอาชีพโดยมีวัตถุประสงค์ ดังนี้

๑. เพื่อปรับปรุงเส้นทางคมนาคมให้อยู่ในสภาพดีได้มาตรฐาน เพื่อความสะดวกของประชาชนในการอยู่อาศัยและการประกอบอาชีพ
๒. เพื่อก่อสร้าง ปรับปรุง บำรุงสาธารณูปโภคและสาธารณูปการพื้นฐาน
๓. เพื่อขยายเขตไฟฟ้าและแสงสว่างในชนบทให้ทั่วถึง
๔. เพื่อให้ประชาชนมีน้ำอุปโภค-บริโภค และการเกษตรได้อย่างทั่วถึงและเพียงพอตลอดปี
๕. เพื่อเป็นการแก้ไขปัญหาหน้าท่วมขังและการระบายน้ำ

#### แนวทางการพัฒนา

๑. ก่อสร้าง ปรับปรุง บำรุงรักษาถนน ตรอก ซอย ทางเดินเท้า
๒. การพัฒนาการจราจรและระบบขนส่ง
๓. การพัฒนาระบบไฟฟ้าสาธารณะ
๔. การพัฒนาก่อสร้างปรับปรุงและพัฒนาแหล่งน้ำเพื่ออุปโภค-บริโภค
๕. การพัฒนาระบบสื่อสารโทรคมนาคม

#### ๒) ประเด็นยุทธศาสตร์ที่ ๒ การพัฒนาด้านระบบการจัดการทรัพยากร

##### **ธรรมชาติและสิ่งแวดล้อม**

เพื่อให้ชุมชนต่าง ๆ เป็นชุมชนที่น่าอยู่ มีทรัพยากรธรรมชาติใช้อย่างไม่รู้จักหมดสิ้นและเพื่อสร้างจิตสำนึกที่ดีในการดูแลและเสริมสร้างทรัพยากรธรรมชาติและสิ่งแวดล้อมที่ยั่งยืน โดยมีวัตถุประสงค์ ดังนี้

๑. เพื่อสร้างจิตสำนึกและความตระหนักในการจัดการทรัพยากรธรรมชาติและสิ่งแวดล้อม
๒. การพัฒนาจัดระบบการบริหารจัดการขยะ
๓. การบำบัดและฟื้นฟูทรัพยากรธรรมชาติและสิ่งแวดล้อม
๔. เพื่อปรับปรุงและพัฒนาสภาพแวดล้อมชุมชนให้น่าอยู่
๕. เพื่อการบริหารจัดการทรัพยากรธรรมชาติและสิ่งแวดล้อมที่ดี

### แนวทางการพัฒนา

๑. การพัฒนาสร้างจิตสำนึกและความตระหนักในการจัดการทรัพยากรธรรมชาติและสิ่งแวดล้อม
๒. การพัฒนาจัดระบบการบริหารจัดการขยะ
๓. การพัฒนาสร้างจิตสำนึกและความตระหนักในการมีส่วนร่วมลดปริมาณขยะ
๔. การพัฒนาระบบป้องกันน้ำท่วม
๕. การบริหารจัดการทรัพยากรธรรมชาติและสิ่งแวดล้อม
๖. การพัฒนาดำเนินการเพื่อให้มีข้อบัญญัติที่เกี่ยวกับการจัดการทรัพยากรธรรมชาติและสิ่งแวดล้อม

### **๓) ประเด็นยุทธศาสตร์ที่ ๓ การพัฒนาด้านการบริหารและการจัดการด้านสาธารณสุข**

เพื่อให้ประชาชนมีสุขภาพที่ดี มีความรู้และได้รับบริการด้านสาธารณสุขอย่างทั่วถึงเพื่อส่งเสริมสุขภาพอนามัยของประชาชนและสามารถป้องกันและแก้ไขโรคต่าง ๆ ได้อย่างทันที่ ส่งเสริมและสนับสนุนการกีฬาเพื่อสุขภาพอนามัยที่ดี โดยมีวัตถุประสงค์ ดังนี้

๑. เพื่อให้ความรู้และบริการด้านสาธารณสุขให้แก่ประชาชนได้อย่างทั่วถึง
๒. เพื่อรณรงค์และประชาสัมพันธ์ป้องกันโรคต่าง ๆ
๓. เพื่อเป็นการป้องกันและส่งเสริมสุขภาพอนามัยของประชาชน
๔. เพื่อส่งเสริมการออกกำลังกายเพื่อสุขภาพ
๕. เพื่อสนับสนุนและส่งเสริมการกีฬาทุกชนิด

### แนวทางการพัฒนา

๑. ส่งเสริมความรู้และให้บริการและให้บริการสาธารณสุขมูลฐาน
๒. การสร้างจิตสำนึกและตระหนักในการรักษาสุขภาพอนามัย
๓. ส่งเสริมการรักษาสุขภาพด้วยภูมิปัญญาท้องถิ่นและการแพทย์แผนไทย

### **๔) ประเด็นยุทธศาสตร์ที่ ๔ การพัฒนาด้านระบบการศึกษาและส่งเสริมศิลปวัฒนธรรมท้องถิ่น**

เพื่อสนับสนุนและส่งเสริมการบริหารการศึกษา ส่งเสริมกิจกรรมทางศาสนาและทำนุบำรุงศาสนา อนุรักษ์ฟื้นฟู ขนบธรรมเนียมประเพณี วัฒนธรรมอันดีงาม โดยมีวัตถุประสงค์ดังนี้

๑. เพื่อส่งเสริมบริหารการศึกษาอย่างมีคุณภาพ
๒. เพื่อให้การจัดการด้านการศึกษาของเด็กก่อนวัยเรียนได้มาตรฐาน
๓. เพื่อเป็นแหล่งเรียนรู้ของเยาวชนทั้งในและนอกระบบการศึกษาอย่างทั่วถึง
๔. ส่งเสริมการศึกษา/พัฒนาอย่างต่อเนื่องสำหรับเด็กด้อยโอกาส
๕. เพื่อส่งเสริมการศาสนาและรักษาขนบธรรมเนียม จารีตประเพณี ศิลปวัฒนธรรมภูมิปัญญาและวัฒนธรรมท้องถิ่น

### แนวทางการพัฒนา

๑. ส่งเสริมระบบการศึกษา
๒. ส่งเสริมขนบธรรมเนียม จารีตประเพณี ศิลปวัฒนธรรม ภูมิปัญญาท้องถิ่นวัฒนธรรมท้องถิ่นและวัฒนธรรมอันดี
๓. ส่งเสริมสนับสนุนการจัดการเรียนการสอนศูนย์พัฒนาเด็กเล็กในสังกัดเทศบาลตำบลบ้านสิงห์

๕) ประเด็นยุทธศาสตร์ที่ ๕ การพัฒนาด้านเสริมสร้างความเข้มแข็งของระบบเศรษฐกิจชุมชน ตามปรัชญาเศรษฐกิจพอเพียง

เพื่อสนับสนุนและส่งเสริมการพัฒนาเศรษฐกิจ การลงทุน และการประกอบธุรกิจประเภทต่าง ๆ ให้ดำเนินไปด้วยความเข้มแข็งมั่นคงเพื่อสร้างอาชีพเสริมเพิ่มรายได้ให้กับประชาชน ส่งเสริมคุณภาพสินค้าและการบริหารจัดการตลาดที่ดี รวมทั้งส่งเสริมและดำเนินงานตามแนวของเศรษฐกิจพอเพียง โดยมีวัตถุประสงค์ ดังนี้

๑. เพื่อส่งเสริมอาชีพให้ประชาชนมีรายได้เสริม
๒. เพื่อส่งเสริมการกระจายรายได้ให้กับประชาชน
๓. เพื่อส่งเสริมการจัดตั้งกลุ่มอาชีพ
๔. เพื่อส่งเสริมการท่องเที่ยว
๕. เพื่อส่งเสริมการพาณิชย์การลงทุนและการผลิตสินค้าให้มีคุณภาพ
๖. เพื่อส่งเสริมอาชีพและการดำเนินงานตามแนวของเศรษฐกิจพอเพียง

แนวทางการพัฒนา

๑. สนับสนุนและส่งเสริมอาชีพและเพิ่มรายได้ให้แก่ประชาชน
๒. พัฒนาระบบตลาดสินค้าเกษตรและเกษตรอุตสาหกรรม สินค้า OTOP ฯลฯ
๓. พัฒนาระบบการผลิตสินค้าเกษตรและเกษตรอุตสาหกรรมให้มีคุณภาพและปลอดภัยจากสารพิษ
๔. การพัฒนาและส่งเสริมการท่องเที่ยว
๕. สนับสนุนและส่งเสริมอาชีพและการดำเนินงานตามแนวเศรษฐกิจพอเพียง
๖. พัฒนาศักยภาพการผลิต การขนส่ง และการแข่งขันเพื่อเตรียมความพร้อมเพื่อรองรับการเข้าสู่ประชาคมอาเซียน (AEC)

๖) ประเด็นยุทธศาสตร์ที่ ๖ การพัฒนาด้านพัฒนาคุณภาพชีวิต ศักยภาพคนและความเข้มแข็งของชุมชน

เพื่อเป็นการส่งเสริมและอำนวยความสะดวกให้แก่ประชาชนในท้องถิ่นให้มีระดับคุณภาพชีวิตที่ดี สนับสนุนและส่งเสริมการบริหารงาน การศึกษา อนุรักษ์ ฟื้นฟู ขนบธรรมเนียม จารีตประเพณี ศิลปวัฒนธรรม ภูมิปัญญาท้องถิ่นและส่งเสริมกิจกรรมทางศาสนา การศึกษาและนันทนาการ รวมทั้งการรักษาความสงบเรียบร้อย ความปลอดภัยในชีวิตและทรัพย์สิน และการป้องกันบรรเทาสาธารณภัย โดยมีวัตถุประสงค์ ดังนี้

๑. เพื่อส่งเสริมให้ประชาชนมีคุณภาพชีวิตที่ดี สังคมมีคุณภาพ
๒. เพื่อให้ประชาชนห่างไกลจากยาเสพติด
๓. เพื่อเป็นการป้องกันและบำบัดผู้ติดยาเสพติด
๔. ส่งเสริมสวัสดิการและกิจการรณนันทนาการ
๕. เพื่อส่งเสริมการศึกษา
๖. เพื่อส่งเสริมการศาสนาและรักษาขนบธรรมเนียม จารีตประเพณี ศิลปวัฒนธรรมภูมิปัญญาท้องถิ่นและวัฒนธรรมในชุมชน
๗. เพื่อป้องกันและบรรเทาสาธารณภัย
๘. เพื่อรักษาความมั่นคงและความสงบเรียบร้อย

#### **แนวทางการพัฒนา**

๑. ป้องกันและแก้ไขปัญหายาเสพติด
๒. ส่งเสริมคุณภาพชีวิต
๓. ส่งเสริมกีฬาและกิจการรณนันทนาการ
๔. การรักษาความสงบเรียบร้อยและความปลอดภัยในชีวิตและทรัพย์สิน

#### **๓) ประเด็นยุทธศาสตร์ที่ ๓ การพัฒนาด้านประสิทธิภาพการเมือง การบริหารและพัฒนาบุคลากรท้องถิ่น**

เพื่อเผยแพร่การปกครองตามระบอบประชาธิปไตยให้ประชาชนได้เข้าใจและมีส่วนร่วมในการเลือกตั้งและกิจการทางการเมือง รับรู้ข้อมูลข่าวสารของทางราชการ รวมทั้งการปรับปรุงและจัดระบบบริหารงานให้สามารถปฏิบัติงานเพื่อแก้ไขความเดือดร้อนของประชาชนอย่างมีประสิทธิภาพโปร่งใส และตรวจสอบได้ตามหลักธรรมาภิบาล โดยมีวัตถุประสงค์ ดังนี้

๑. เพื่อปรับปรุงและพัฒนาบุคลากรให้มีประสิทธิภาพ
๒. เพื่อส่งเสริมการมีส่วนร่วมของประชาชนและสร้างความเข้มแข็งให้กับประชาชน
๓. เพื่อสร้างการบริหารจัดการที่ดีให้กับองค์กรปกครองส่วนท้องถิ่น

๔. เพื่อส่งเสริมความรู้ความเข้าใจเกี่ยวกับกิจการของท้องถิ่น
๕. เพื่อปรับปรุงพัฒนาเครื่องมือเครื่องใช้สถานที่ปฏิบัติราชการ
๖. เพื่อพัฒนาเพื่อเพิ่มรายได้

#### **แนวทางการพัฒนา**

๑. พัฒนาส่งเสริมการมีส่วนร่วมของประชาชน
๒. พัฒนาส่งเสริมความรู้ความเข้าใจเกี่ยวกับการปกครองระบอบประชาธิปไตยและความรู้ความเข้าใจเกี่ยวกับเทศบาลตำบล
๓. พัฒนาส่งเสริมการพัฒนาบุคลากร
๔. พัฒนาปรับปรุงระเบียบ กฎหมาย ข้อบังคับและเอกสารต่าง ๆ
๕. พัฒนาปรับปรุงการพัฒนารายได้ของเทศบาลตำบล
๖. พัฒนาส่งเสริมสนับสนุนให้มีอุปกรณ์เครื่องมือเครื่องใช้ที่ทันสมัยเหมาะสมเพียงพอต่อการปฏิบัติงาน

### ๓.๒ ปัจจัยและสถานการณ์การเปลี่ยนแปลงที่มีผลต่อการพัฒนา

#### ๓.๒.๑ ผลการวิเคราะห์ปัญหาและความต้องการของประชาชนในท้องถิ่น

##### ๑) ปัญหาด้านทรัพยากรธรรมชาติและสิ่งแวดล้อม

๑.๑ ปัญหาขาดระบบการกำจัดขยะมูลฝอยที่ถูกต้องลักษณะ

๑.๒ ปัญหาคูคลอง แหล่งน้ำธรรมชาติตื้นเขิน

๑.๓ ปัญหาการขนส่งและจัดเก็บขยะมูลฝอย เนื่องจากรถเก็บขยะส่วนใหญ่มีอายุการใช้งานนานและไม่เพียงพอเมื่อเทียบกับการเพิ่มขึ้นของจำนวนขยะมูลฝอย

๑.๔ ปัญหายังไม่มีระบบบำบัดน้ำเสียที่เป็นระบบและดำเนินการอย่างจริงจัง

๑.๕ ปัญหาประชาชนขาดความรู้และจิตสำนึกในการจัดการทรัพยากรธรรมชาติและสิ่งแวดล้อมให้ได้ประโยชน์สูงสุด

##### ๒) ปัญหาด้านโครงสร้างพื้นฐาน ด้านสาธารณูปโภคและการพัฒนาแหล่งน้ำ

##### ๒.๑ ปัญหาการคมนาคม

- ปัญหาถนน สะพาน ภายในหมู่บ้านและที่เชื่อมโยงระหว่างท้องถิ่นรุดเสียหายเป็นหลุมเป็นบ่อและมีสภาพแคบไม่ได้มาตรฐานทำให้การคมนาคมไม่สะดวก

- ปัญหาความขัดแย้งในเรื่องการก่อสร้างระหว่างองค์กรปกครองส่วนท้องถิ่นและประชาชนเจ้าหน้าที่ ซึ่งมักไม่ยินยอมให้พื้นที่ทำการก่อสร้างเพราะจะทำให้ตนสูญเสียที่ดิน

##### ๒.๒ ปัญหาการขาดแคลนน้ำเพื่อการอุปโภค - บริโภค

- แหล่งน้ำธรรมชาติเพื่อเกษตรมีสภาพตื้นเขิน กักน้ำได้น้อย

- ระบบน้ำประปาส่วนใหญ่ไม่ได้มาตรฐาน/ไม่ถึงทั่วถึง และไม่เพียงพอต่อความต้องการ รวมทั้งยังขาดจิตสำนึกในการดูแลรักษาระบบน้ำประปา

- ประชาชนส่วนใหญ่ยังอาศัยน้ำจากแหล่งธรรมชาติในการอุปโภค

- บริโภค



๓) ปัญหาด้านสังคม การศึกษา ศาสนาและวัฒนธรรม

๓.๑ ปัญหาด้านสวัสดิการและกิจกรรมนันทนาการไม่เพียงพอ

๓.๒ ปัญหาประชาชนขาดคุณภาพชีวิต ขาดความรู้ความเข้าใจในการดูแลสุขภาพของตน ไม่ให้ความสำคัญกับการออกกำลังกาย

๓.๓ ปัญหาเกิดอุบัติเหตุ มีแนวโน้มเพิ่มจำนวนและความรุนแรงมากขึ้น เนื่องจากไม่ปฏิบัติตามกฎจราจรและขับรถโดยประมาท

๓.๔ ปัญหาการขาดแคลนสถานที่ดูแลผู้ดูแลคนพิการ ผู้สูงอายุ เด็กที่ถูกละเมิดและผู้ด้อยโอกาสทางสังคม

๓.๕ ปัญหาขาดโอกาสการศึกษาอย่างต่อเนื่อง เนื่องจากขาดเงินทุน ฐานะทางเศรษฐกิจไม่เอื้ออำนวย

๓.๖ ปัญหาการขาดศูนย์การเรียนรู้ของชุมชนเพื่อเปิดโอกาสและทางเสือกให้แก่ประชาชนโดยทั่วไปรับรู้ข้อมูลข่าวสาร ตลอดจนสถานการณ์การเรียนรู้ตามธรรมชาติในวิถีการดำรงชีวิตเพื่อเป็นข้อมูลในการพัฒนาคุณภาพชีวิตและเพิ่มความรู้ให้ทันต่อสภาพการที่เปลี่ยนแปลงไป

๓.๗ ปัญหาการขาดแคลนอุปกรณ์และสื่อการเรียนการสอน ทำให้เกิดข้อจำกัดในการพัฒนาศักยภาพด้านการเรียนการสอน

๓.๘ ปัญหาขาดแคลนสถานที่ที่จะใช้เป็นศูนย์กลางในการอบรมสัมมนาและพัฒนาบุคลากรด้านการศึกษาของจังหวัด ทำให้เกิดอุปสรรคในการพัฒนาบุคลากรทางการศึกษา และขาดการประสานร่วมกันระหว่างบุคลากรทางการศึกษาที่อยู่ในหน่วยงานต่าง ๆ

๓.๙ ปัญหาขาดแคลนสถานที่ให้ความรู้ สถานที่ให้บริการข้อมูลข่าวสารให้กับประชาชน เช่น ห้องสมุด

๓.๑๐ ปัญหาการไม่ให้ความสำคัญกับการอนุรักษ์ส่งเสริมศิลปวัฒนธรรมประเพณีของตน โดยมุ่งเน้นการพัฒนาทางด้านโครงสร้างพื้นฐานมากกว่า

๓.๑๑ ปัญหาการขาดการสืบค้นคว้าภูมิปัญญาท้องถิ่น รวมทั้งประเพณีและวัฒนธรรมที่สูญหายไป เนื่องจากขาดการเอาใจใส่และการเก็บรวบรวมให้เป็นระบบ

๓.๑๒ ปัญหาเยาวชนขาดความรักท้องถิ่นของตนเองเนื่องจากขาดความหวงแหนในท้องถิ่นของตนเอง ขาดความสำนึกในความเป็นคนไทย ให้ความสำคัญกับวัฒนธรรมต่างชาติมากกว่าวัฒนธรรมไทย

๓.๑๓ ปัญหาไม่มีศูนย์การเรียนรู้หรือพิพิธภัณฑ์ท้องถิ่นสำหรับการศึกษาทั้งในระบบและนอกระบบ

## ๔) ปัญหาด้านสาธารณสุขและการกีฬา

๔.๑ ปัญหาการแพร่ระบาดของโรค เนื่องจากขาดการประชาสัมพันธ์ให้ประชาชนมีจิตสำนึกในการป้องกันโรค เช่น ยุง แมลงวัน

๔.๒ ปัญหาสุขภาพอนามัยของประชาชน เนื่องจากประชาชนไม่สามารถเข้าถึงบริการสุขภาพที่มีคุณภาพจึงทำให้ไม่สามารถได้รับการส่งเสริมคุณภาพที่ดีได้

๔.๓ ปัญหาขาดการสนับสนุนดำเนินงานด้านสาธารณสุขมูลฐาน

## ๕) ปัญหาด้านเศรษฐกิจ

๕.๑ ปัญหาการว่างงาน เนื่องจากสภาวะเศรษฐกิจตกต่ำทำให้ผู้ประกอบการหยุดกิจการทำให้ประชาชนไม่มีงานทำ และว่างงานหลังหมดฤดูกาลทำการเกษตร ไม่มีอาชีพเสริมเพิ่มรายได้ให้กับครอบครัว

๕.๒ ปัญหาประชาชนไม่สามารถพึ่งตนเองได้

๕.๓ ปัญหาการขาดแคลนที่ดินทำกินเป็นของตนเอง การเช่าที่ทำกินจะทำให้เกษตรกรมีต้นทุนสูงขึ้น

๕.๔ ปัญหาเกษตรกรขายผลผลิตได้ราคาต่ำ ในขณะที่ต้นทุนในการผลิตสูง

๕.๕ ปัญหาขาดความรู้ด้านการตลาดในการจำหน่ายผลิตภัณฑ์ชุมชน

๕.๖ ปัญหาการขาดแคลนสถานที่ใช้ในการจำหน่ายสินค้า สินค้าชุมชน สินค้าการเกษตรและสินค้าหนึ่งตำบลหนึ่งผลิตภัณฑ์

๕.๗ ปัญหาขาดอาชีพเสริมเพิ่มรายได้ให้กับครอบครัว

๕.๘ ปัญหาขาดระบบข้อมูลการตลาดและขาดการเชื่อมโยงระหว่างผู้ผลิต ผู้จำหน่าย

๕.๙ ปัญหาการใช้สารเคมีในการเพิ่มผลผลิตสินค้าการเกษตรค่อนข้างสูง

๕.๑๐ ปัญหาขาดองค์ความรู้และทักษะในการบูรณาการบริหารจัดการ ปัจจัยและกระบวนการผลิตสินค้าเกษตรปลอดภัย

๕.๑๑ ปัญหาขาดเทคโนโลยีเพื่อสร้างความปลอดภัยในการผลิตสินค้าในภาคการเกษตร

๕.๑๒ ปัญหาขาดการประชาสัมพันธ์และเผยแพร่ข้อมูลการท่องเที่ยว

๕.๑๓ ปัญหาขาดการส่งเสริมการท่องเที่ยวจากภาครัฐและเอกชน

๕.๑๔ ปัญหาไม่มีศูนย์กลางการให้บริการการท่องเที่ยวอย่างครบวงจร และขาดการพัฒนาการท่องเที่ยวอย่างเป็นระบบ

## ๖) ปัญหาด้านการเมืองการบริหาร

- ๖.๑ ปัญหาประชาชนขาดความรู้ความเข้าใจในการบริหารงานท้องถิ่น
- ๖.๒ ปัญหาบุคลากรของหน่วยงานยังขาดความรู้เกี่ยวกับวิทยาการใหม่ๆ
- ๖.๓ ปัญหาการรับรู้ข่าวสารของทางราชการไม่ทั่วถึง
- ๖.๔ ปัญหาประชาชนขาดสถานที่ให้ข้อมูลข่าวสาร การจัดเก็บเอกสารและศูนย์รวบรวมข้อมูลอย่างเป็นระบบ
- ๖.๕ ปัญหาการรักษาความสงบเรียบร้อยและความปลอดภัยในชีวิตและทรัพย์สิน
- ๖.๖ ปัญหาท้องถิ่นไม่เห็นความสำคัญของการประสานแผนพัฒนาและการประสานการทำงานร่วม
- ๖.๗ ปัญหาขาดการมีส่วนร่วมของประชาชนหรือประชาคมในการเสนอแนะความคิดร่วมปฏิบัติงานและตรวจสอบการดำเนินงานของท้องถิ่น
- ๖.๘ เจ้าหน้าที่ของรัฐขาดขวัญและกำลังใจที่จะปฏิบัติหน้าที่ด้วยความสุจริต

### ๓.๒.๒ ผลการวิเคราะห์ผังเมืองรวมหรือผังเมืองเพื่อกำหนดแนวทางการพัฒนาทางกายภาพในมิติพื้นที่

พื้นที่ของเทศบาลตำบลบ้านสิงห์ ประชากรในตำบลมีการประกอบอาชีพแตกต่างกันไป ตามสภาพพื้นที่ในแต่ละหมู่ ซึ่งโดยทั่วไป ประชากรส่วนใหญ่ประกอบอาชีพทางด้านเกษตรกรรมและเลี้ยงสัตว์เป็นหลัก และมีการรวมกลุ่มประกอบอาชีพอุตสาหกรรมในครัวเรือน ทำตุ๊กตาผ้าส่งออกจำหน่าย และเปิดร้านจำหน่ายในพื้นที่ นอกจากนี้ตำบลบ้านสิงห์ยังมีตลาดกลางแลกเปลี่ยนสินค้าทางการเกษตรที่หมู่ ๕ “ตลาดนัดเกษตรกรตำบลบ้านสิงห์”

### ๓.๒.๓ ผลการวิเคราะห์ศักยภาพเพื่อประเมินสภาพการพัฒนาในปัจจุบันและโอกาสการพัฒนาด้านของท้องถิ่น ด้วยเทคนิค SWOT

#### ANALYSIS (จุดแข็ง จุดอ่อน โอกาสและอุปสรรค)

การประเมินสภาวะแวดล้อม (SWOT) ของเทศบาลตำบลบ้านสิงห์ โดยมีปัจจัยภายใน (จุดอ่อน จุดแข็ง) และปัจจัยภายนอก (โอกาส ภัยคุกคาม) สามารถสรุปได้ดังนี้

### ๑. จุดแข็ง (Strengths : S)

- ๑) มีตลาดกลางแลกเปลี่ยนสินค้าการเกษตร “ตลาดนัดเกษตรกรตำบลบ้านสิงห์”
- ๒) มีผลผลิตทางการเกษตรที่โดดเด่นและหลากหลาย
- ๓) มีวัฒนธรรม ประเพณีท้องถิ่นที่เป็นอัตลักษณ์
- ๔) มีอุตสาหกรรมในครัวเรือน การทำตุ๊กตาผ้า สามารถผลิต และจัดจำหน่ายได้เอง
  - ๕) สภาพพื้นที่เป็นที่ราบลุ่ม เหมาะสำหรับการทำการเกษตร และปศุสัตว์
- ๖) ประชาชนมีความจงรักภักดีต่อสถาบันชาติ ศาสนาและพระมหากษัตริย์

### ๒. จุดอ่อน (Weaknesses : W)

- ๑) เกษตรกรยังใช้สารเคมีในการผลิตสินค้าเกษตรจึงทำให้สินค้าเกษตรยังไม่ได้มาตรฐานอาหารปลอดภัย
- ๒) ขาดการจัดการน้ำเสีย เป็นสาเหตุต่อการพัฒนาสินค้าเกษตรตามมาตรฐาน GAP
  - ๓) ชุมชนยังมีปัญหาด้านสุขภาพอนามัยและสิ่งแวดล้อมชุมชนที่ดี
  - ๔) มีปัญหาการแพร่ระบาดของยาเสพติด
  - ๕) การกำหนดทิศทางหรือแนวทางการพัฒนาในระดับท้องถิ่น ส่วนใหญ่ยังคงให้ความสำคัญกับการพัฒนาโครงสร้างพื้นฐานมากกว่าการพัฒนาคุณภาพชีวิต
- ๖) งบประมาณขององค์กรปกครองส่วนท้องถิ่นส่วนใหญ่มีอยู่อย่างจำกัด
  - ๓) สังคมในปัจจุบันมีจิตสาธารณะไม่เพียงพอเกิดพฤติกรรมไม่เหมาะสม
  - ๔) เด็กและเยาวชนมีค่านิยมการดำรงชีวิตที่ไม่เหมาะสม
  - ๔) ขาดการเตรียมพร้อมของภาครัฐและประชาชนสู่ประชาคมเศรษฐกิจอาเซียน ( AEC)

### ๓. โอกาส (Opportunities : O)

- ๑) มีกฎหมายด้านวิสาหกิจชุมชนในการสนับสนุนให้เกิดองค์กรชุมชน
- ๒) รัฐบาลส่งเสริมการลงทุนของกลุ่มเกษตรกรอย่างต่อเนื่องในลักษณะกองทุนต่างๆ

๓) รัฐบาลส่งเสริมการผลิตอาหารปลอดภัยเพื่อการส่งออก

๔) นโยบายรัฐบาลกำหนดให้ทุกฝ่ายเร่งสร้างความสมานฉันท์ โดยใช้ศาสนา ศิลปะและวัฒนธรรม

๕) ผู้บริหารท้องถิ่นมาจากการเลือกตั้งโดยตรงจากประชาชน ทำให้รับรู้ถึงปัญหาความต้องการของประชาชนในท้องถิ่นได้อย่างแท้จริง

๖) องค์กรปกครองส่วนท้องถิ่นมีสภาท้องถิ่นที่สามารถออกกฎหมาย เช่น เทศบัญญัติ ข้อบังคับ ข้อบัญญัติ ระเบียบต่าง ๆ ที่เกี่ยวข้องกับการแก้ไขปัญหาความต้องการของประชาชนในท้องถิ่นได้อย่างรวดเร็วทันต่อเหตุการณ์

๗) กฎหมายกำหนดอำนาจหน้าที่ให้องค์กรปกครองส่วนท้องถิ่นในการบริหารงานเพื่อแก้ไขปัญหาและตอบสนองความต้องการของประชาชนและชุมชนในท้องถิ่นเช่น ความเป็นอิสระในการกำหนดนโยบาย การบริหารจัดการบริการสาธารณะ

#### ๔. อุปสรรค (Threats : T)

๑) สภาพเศรษฐกิจ ค่าครองชีพสูงขึ้น ทำให้กำลังซื้อสินค้าลดลง

๒) ราคาปัจจัยการผลิตสูงขึ้นทำให้การผลิตสินค้าด้านการเกษตรมีต้นทุนสูง

๓) สภาพแวดล้อมส่งผลกระทบต่อสภาพแวดล้อม ทำให้ส่งผลกระทบต่อผลผลิตทางการเกษตร

๔) กระแสวัตถุนิยมที่รุนแรงในปัจจุบันได้เปลี่ยนแปลงวัฒนธรรมและประเพณีที่ดีงามของท้องถิ่น

๕) ผู้ดำเนินการปรับเปลี่ยนวิธีการจำหน่าย/ขนส่ง ยาเสพติดตลอดเวลา

๖) เกิดความคิดขัดแย้งในบางพื้นที่ ซึ่งเป็นอาจเป็นอุปสรรคต่อการพัฒนา โดยเฉพาะการพัฒนาในด้านโครงสร้างพื้นฐาน เช่น การไม่ยอมเสียสละพื้นที่เพื่อประโยชน์ส่วนรวม

๗) การเปลี่ยนแปลงนโยบายของรัฐบาลหรือผู้บริหารองค์กรปกครองส่วนท้องถิ่นที่ได้รับการเลือกตั้งใหม่ในแต่ละครั้งอาจส่งผลให้การพัฒนาท้องถิ่นขาดความต่อเนื่อง

๘) การกำหนดแนวทางและหลักเกณฑ์ต่างๆ จากส่วนกลางให้องค์กรปกครองส่วนท้องถิ่นถือปฏิบัติยังขาดความชัดเจนทำให้ไม่สามารถปฏิบัติได้อย่างถูกต้องและอาจนำไปสู่ความผิดพลาดหรือเกิดการฟ้องร้องได้

๙) การจัดสรรงบประมาณให้แก่องค์กรปกครองส่วนท้องถิ่นตามแผนกำหนดขั้นตอนการกระจายอำนาจให้แก่องค์กรปกครองส่วนท้องถิ่น พ.ศ.๒๕๔๒ ที่เป็นนโยบายของรัฐบาลไม่เป็นไปตามแผนที่วางไว้ ทำให้การถ่ายโอนภารกิจให้แก่องค์กรปกครองส่วนท้องถิ่นเพิ่มขึ้นเรื่อยๆ ไม่มีงบประมาณในการดำเนินการและไม่สอดคล้องกับอำนาจหน้าที่

# ๓.๓ ความเชื่อมโยงยุทธศาสตร์การพัฒนาจังหวัดกับยุทธศาสตร์ของเทศบาลตำบลบ้านสิงห์

แบบ ยท.๐๑

## โครงสร้างความเชื่อมโยงแผนยุทธศาสตร์การพัฒนาของเทศบาลตำบลบ้านสิงห์ (พ.ศ.๒๕๕๙ - ๒๕๖๓)

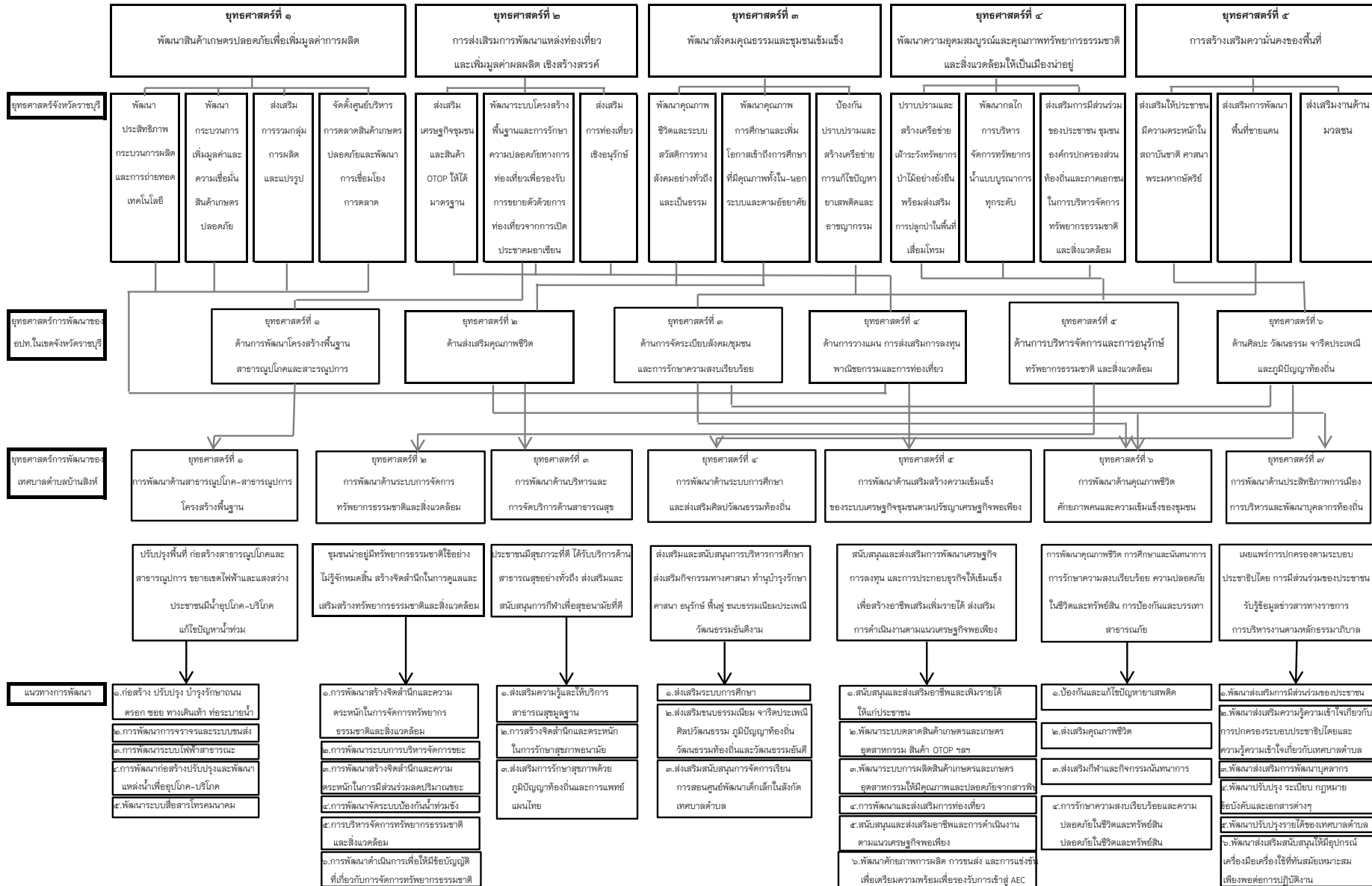

ยุทธศาสตร์การพัฒนาของเทศบาลตำบลบ้านสิงห์(ต่อ)

ผลลัพธ์โครงการ
<p>๑.โครงการวางท่อคลองคลองพร้อมวางท่อระบายน้ำ</p> <p>๒.โครงการวางท่อระบายน้ำป้อมพัก</p> <p>๓.โครงการวางท่อระบายน้ำพร้อมท่าถนน</p> <p>๔.โครงการก่อสร้างวางระบายน้ำ/ศาลาคอนกรีต</p> <p>๕.โครงการก่อสร้างปรับปรุงถนน ค.ส.ล</p> <p>๖.โครงการก่อสร้างปรับปรุงต่อเติมศาลาอเนกประสงค์</p> <p>๗.โครงการก่อสร้างปรับปรุงถนนลาดยางแอสฟัลท์</p> <p>๘.โครงการขยายถนนสาธารณะ</p> <p>๙.โครงการก่อสร้างถนนหินคลุก/ลูกรังพร้อมบดอัด</p> <p>๑๐.โครงการขุดลอกคลองสระ</p> <p>๑๑.โครงการรณรงค์ลดมลพิษ/วางท่อ</p> <p>๑๒.โครงการก่อสร้างปรับปรุงท่อระบายน้ำ</p> <p>๑๓.โครงการปรับปรุงภูมิทัศน์</p> <p>๑๔.โครงการวางท่อ/ทำรางระบายน้ำ</p> <p>๑๕.โครงการทำคันกันน้ำ</p> <p>๑๖.โครงการก่อสร้างปรับปรุงประตู ปิด-เปิดน้ำ</p> <p>๑๗.โครงการก่อสร้างปรับปรุงศาลาอำเภอน้ำร้อน</p> <p>๑๘.โครงการสร้างวัดจตุรพักตรพิมาน</p> <p>๑๙.โครงการปรับปรุงสวนสาธารณะ</p> <p>๒๐.โครงการติดตั้งเครื่องหมายจราจรและจัดหาเครื่องหมายจราจรใช้ในการจราจร</p> <p>๒๑.ติดตั้งกระจกโถงลิฟต์บันไดขึ้นลงและการเล่น</p> <p>๒๒.จัดทำป้ายขอพรขอติดตั้งในเขตเทศบาล</p> <p>๒๓.ขยายเขตไฟฟ้าสาธารณะ</p> <p>๒๔.ปรับปรุงซ่อมแซมไฟฟ้าสาธารณะ</p> <p>๒๕.ติดตั้งเสาไฟฟ้าเหล็กสูง/โคมไฟ</p> <p>๒๖.ขยายเขตประปา</p> <p>๒๗.โครงการปรับปรุงและวางท่อทั้งค้ำน้ำประปา</p> <p>๒๘.โครงการวางท่อประปาบาดาล</p> <p>๒๙.ก่อสร้าง/ติดตั้งปรับปรุงเสาวิทยุสื่อสารและจัดซื้อวิทยุสื่อสาร</p> <p>๓๐.จัดทำป้ายอักษรทั่วห้วงคอมพิวเตอรื</p> <p>๓๑.ก่อสร้าง/ติดตั้งและพัฒนาระบบเสียงใช้สาย</p> <p>๓๒.ก่อสร้างปรับปรุงโรงปุ๋ยหมัก</p>

<p>๑.การสร้างจิตสำนึกองค์กรและประชาชน</p> <p>๒.สัมพันธไมตรีในการจัดการทรัพยากรธรรมชาติและสิ่งแวดล้อม</p> <p>๓.ฝึกอบรมให้ความรู้ในการรักษาสิ่งแวดล้อม</p> <p>๔.อบรมและทัศนศึกษาดูงานการจัดการของเสียอันตรายจากชุมชน</p> <p>๕.โครงการลดธงดำ</p> <p>๖.โครงการรณรงค์อนุรักษ์ธรรมชาติ</p> <p>๗.โครงการรณรงค์เพื่อสิ่งแวดล้อมและลดโลกร้อน</p> <p>๘.พัฒนาสิ่งแวดล้อมความสะอาดในวันที่ ๑๒ สิงหาคม และ ๕ ธันวาคม</p> <p>๙.ก่อสร้างปรับปรุงภูมิทัศน์ และดูแลรักษาความสะอาดบ้านบึงน้ำเสีย</p> <p>๑๐.รณรงค์รักษาพื้นที่สีเขียว</p> <p>๑๑.วางระบบพัฒนาประสิทธิภาพการจัดขยะ</p> <p>๑๒.สร้างระบบกำจัดขยะ/คัดแยกขยะ</p> <p>๑๓.รณรงค์คัดแยกขยะ/ลดปริมาณขยะ</p> <p>๑๔.โครงการชุมชนปลอดถังขยะ</p> <p>๑๕.ก่อสร้างปรับปรุงสถานที่ล้างรถขยะ</p> <p>๑๖.ประชาสัมพันธ์การมีส่วนร่วมของประชาชน</p> <p>๑๗.ประชาสัมพันธ์การมีส่วนร่วมของประชาชนในกิจกรรมสาธารณะ</p> <p>๑๘.ธนาคารขยะในชุมชนและโรงเรียน</p> <p>๑๙.ก่อสร้างโรงสูบน้ำปรับปรุง</p> <p>๒๐.โครงการขุดลอกคลอง</p> <p>๒๑.โครงการกำจัดวัชพืช</p> <p>๒๒.โครงการป่าล้างท่อ</p> <p>๒๓.โครงการขุดลอกคลองพร้อมวางแผนเทียบเทคนาคือแผนเขียว</p> <p>๒๔.โครงการปรับปรุงคลองธรรมชาติ</p> <p>๒๕.จัดทำข้อบัญญัติ</p> <p>๒๖.ก่อสร้างปรับปรุงประตูเปิด-ปิดน้ำ</p>
---

<p>๑.อบรมให้ความรู้ป้องกันโรคเอดส์และสารเสพติด</p> <p>๒.ชุมชนและป้องกันใช้เลือกของดี</p> <p>๓.รณรงค์ป้องกันโรคพิษสุนัขบ้า/แมลงที่เป็นพาหะนำโรค</p> <p>๔.รณรงค์ป้องกันและควบคุมโรคติดต่อในโค กระบือ</p> <p>๕.ป้องกันและควบคุมกำจัดสัตว์/แมลงที่เป็นพาหะนำโรค</p> <p>๖.อบรมต่อเนื่องและศึกษาดูงานเพื่อพัฒนาศักยภาพ อสม.</p> <p>๗.โครงการตรวจสุขภาพรักษาพยาบาลเบื้องต้นให้กับประชาชน</p> <p>๘.ตรวจสุขภาพร่างกายประจำปีผู้บริหารพนักงานและลูกจ้างประจำ</p> <p>๙.หน่วยสาธารณสุขเคลื่อนที่</p> <p>๑๐.บ้านวัดโรงเรียนปลอดลูกน้ำยุงลาย</p> <p>๑๑.ปรับปรุงสิ่งแวดล้อมเพื่อให้ได้มาตรฐาน Hos</p> <p>๑๒.พัฒนาปรับปรุงอุปกรณ์ประจำศูนย์กู้ชีพให้บริการของกู้ชีพ ทต.</p> <p>๑๓.โครงการอุดหนุนสำหรับพัฒนาบริการสาธารณสุขมูลฐาน</p> <p>๑๔.ฝึกอบรมและศึกษาดูงานเพื่อส่งเสริมสุขภาพผู้สูงอายุ</p> <p>๑๕.โครงการ พ. พัน</p> <p>๑๖.อบรมให้ความรู้ในการรักษาสุขภาพอนามัย</p> <p>๑๗.ทำป้ายเหล็กประชาสัมพันธ์</p> <p>๑๘.อบรมให้ความรู้แก่แรงงานนอกเขต</p> <p>๑๙.รณรงค์ส่งตุลา บุหรี่ และสารเสพติด</p> <p>๒๐.โอนเงินงบประมาณเพื่อสมทบกองทุนหลักประกันสุขภาพ ทต.บ้านสิงห์</p> <p>๒๑.อบรมให้ความรู้เกี่ยวกับการใช้และการผลิตหมูนมโพร</p> <p>๒๒.จัดให้ความรู้เกี่ยวกับการรักษาสุขภาพด้วยการแพทย์แผนไทย</p> <p>๒๓.รณรงค์ประชาสัมพันธ์การใช้ยาสมุนไพร รวมทั้งการจัดการแพทย์แผนไทย</p>
---

<p>๑.มอบเงินสมทบเพื่อการศึกษา</p> <p>๒.จัดงานฉลองวันเด็กแห่งชาติ</p> <p>๓.อุดหนุนการจัดการศึกษาขั้นพื้นฐาน</p> <p>๔.อุดหนุนอาหารกลางวันสถานศึกษาในเขตเทศบาล</p> <p>๕.อุดหนุนอาหารเสริม(นม) โรงเรียน</p> <p>๖.จัดงานประเพณีเดือนพฤษภาคม</p> <p>๗.จัดงานประเพณีแห่ดอกไม้ฉลองสงกรานต์ด้วยวงโยธวาทิต</p> <p>๘.จัดงานประเพณีปล่อยกระทง</p> <p>๙.บรรพชาสามเณรอุปถัมภ์</p> <p>๑๐.สืบสานวัฒนธรรมลาวเวียง</p> <p>๑๑.จัดงานรัฐพิธีต่างๆ / การจัดงานวันสำคัญทางราชการ</p> <p>๑๒.อบรมจริยธรรมผู้สมัครงาน</p> <p>๑๓.ปรับปรุงอุปกรณ์ประจำศูนย์เด็กเล็กตำบลบ้านสิงห์</p> <p>๑๔.อบรมเพิ่มประสิทธิภาพของบุคลากรประจำศูนย์เด็กเล็ก</p> <p>๑๕.โครงการสามัคคีจิตน้อย</p> <p>๑๖.โครงการบัณฑิตน้อย</p> <p>๑๗.ปฐมนิเทศภูมิประจักษ์นักเรียน</p> <p>๑๘.ศูนย์สามวัยเด็กห้องครัวบ้าน</p> <p>๑๙.จัดตั้ง/ก่อสร้างปรับปรุงศูนย์พัฒนาเด็กเล็ก</p> <p>๒๐.ก่อสร้างปรับปรุงอาคารโรงอาหารศูนย์พัฒนาเด็กเล็ก</p> <p>๒๑.โครงการศูนย์เด็กเล็กปลอดโรค</p> <p>๒๒.โครงการจ้างครูช่างศิลปะและช่างอัญญาให้ศูนย์พัฒนาเด็กเล็กและบุคลากรของเทศบาล</p>
--

<p>๑.ฝึกอบรมอาชีพแก่อาสาสมัครสาธารณสุขประจำหมู่บ้าน</p> <p>๒.ส่งเสริมการค้าขายและเกษตรพืชเชิงเดี่ยว</p> <p>๓.ฝึกอบรมสร้างอาชีพหัตถ์อุตสาหกรรมสิ่งทอ</p> <p>๔.อุดหนุนกลุ่มปลูกพืชปลอดสารพิษ</p> <p>๕.โครงการฝึกอบรมกลุ่มสตรีตำบลบ้านสิงห์</p> <p>๖.ฝึกอบรมประเพณีแห่ดอกไม้ฉลองสงกรานต์ด้วยวงโยธวาทิต</p> <p>๗.โครงการฝึกอบรมเทคโนโลยีการเกษตรและศูนย์ถ่ายทอดเทคโนโลยีการเกษตร</p> <p>๘.ส่งเสริมการค้าขายกับผู้สูงอายุให้พึ่งตนเองได้</p> <p>๙.ก่อสร้างปรับปรุงตลาดนัดเกษตรกร</p> <p>๑๐.ประกวดร้านค้าอาหารแห่งยอดเยี่ยม</p> <p>๑๑.อบรมและศึกษาดูงานของคณะกรรมการผู้ประกอบอาชีพค้าขาย</p> <p>๑๒.สร้างระบบบำบัดน้ำเสียจากตลาดสด</p> <p>๑๓.จ้างเหมาติดตั้งจอ</p> <p>๑๔.ติดตั้งกล้องวงจรปิดตลาดนัด</p> <p>๑๕.สนับสนุนหน่วยงานชมรม/กลุ่ม</p> <p>๑๖.ติดตั้งป้ายประชาสัมพันธ์ LED</p> <p>๑๗.ก่อสร้างปรับปรุงรางระบายน้ำตลาดนัด</p> <p>๑๘.โครงการมหกรรมอาหารปลอดถัย</p> <p>๑๙.ติดตั้งป้ายประชาสัมพันธ์ตลาดนัด</p> <p>๒๐.ติดตั้งปรับปรุงระบบเสียงตามสายตลาดนัด</p> <p>๒๑.จ้างเหมาติดตั้งจราจร</p> <p>๒๒.เช่าที่ดินราชพัสดุตลาดนัด</p> <p>๒๓.ก่อสร้างปรับปรุงป้ายตลาดนัด และปรับปรุงภูมิทัศน์</p> <p>๒๔.ฝึกอบรมการพัฒนาแบบบรรจุภัณฑ์</p> <p>๒๕.พัฒนาผลิตภัณฑ์ทางเกษตร</p> <p>๒๖.ส่งเสริมตามแนวปรัชญาเศรษฐกิจพอเพียง</p> <p>๒๗.ส่งเสริมการผลิตปุ๋ยหมักชีวภาพ</p> <p>๒๘.ก่อสร้างปรับปรุงศูนย์ถ่ายทอดเทคโนโลยี</p> <p>๒๙.ส่งเสริมการใช้หมักชีวภาพในการควบคุมน้ำเสีย</p> <p>๓๐.โครงการกิจกรรมส่งเสริมการท่องเที่ยวต่างๆ</p> <p>๓๑. อบรมให้ความรู้ให้กับประชาชนเพื่อเตรียมความพร้อมเข้าสู่ประชาคมเศรษฐกิจอาเซียน (AEC)</p>
---

<p>๑.ก่อสร้างปรับปรุงสถานที่</p> <p>๒.ฝึกอบรมป้องกันการใช้สารเสพติดในสถานศึกษา</p> <p>๓.เยาวชนรุ่นใหม่ร่วมใจด้านอาสาสมัคร</p> <p>๔.ครอบครัวสีขาว</p> <p>๕.บำบัดฟื้นฟูผู้เสพยาเสพติด</p> <p>๖.อุดหนุนงบประมาณเพื่อป้องกันและแก้ไขปัญหาเสพติด</p> <p>๗.โครงการนิเวศวัง คันทาคิดคน และดูแลผู้ป่วยโรคเบาหวานและโรคความดันโลหิตสูงในประชาชน</p> <p>๘.โครงการคัดกรองผู้ป่วยระยะเรื้อรังปากมดลูก</p> <p>๙.โครงการส่งเสริมและจัดสวัสดิการให้กับผู้สูงอายุ</p> <p>๑๐.โครงการบริการด้านแพทย์ฉุกเฉิน</p> <p>๑๑.โครงการส่งเสริมสุขภาพผู้สูงอายุในเขตเทศบาล</p> <p>๑๒.สนับสนุนหน่วยงานชมรม/กลุ่ม</p> <p>๑๓.โครงการมหกรรมอาหารปลอดถัย</p> <p>๑๔.ส่งตรวจและจัดสวัสดิการให้กับ</p> <p>๑๕.ศูนย์สุขภาพผู้สูงอายุ</p> <p>๑๖.โครงการปรับปรุงอาคาร</p> <p>๑๗.คำขอแบบพิเศษ (ในสีประจำปี)</p> <p>๑๘.อุดหนุนตามโครงการต่าง ๆ ตามนโยบายของอำเภอ จ.หัว สวนราชการและกระทรวง</p> <p>๑๙.จัดทำปรับปรุงแผนพัฒนาสามปี</p> <p>๒๐.จัดทำปรับปรุงแผนยุทธศาสตร์</p> <p>๒๑.จัดทำบัญชีปฏิบัติงานประจำปี</p> <p>๒๒.สร้างแรงจูงใจและเสริมสร้างจิตสำนึกในการข้าราชการ</p> <p>๒๓.ออกสำรวจภาษี</p> <p>๒๔.จัดเก็บภาษีเงินได้ที่</p> <p>๒๕.จัดทำแผนภาษี</p> <p>๒๖.ประชาสัมพันธ์ในการชำระภาษี</p> <p>๒๗.อุดหนุนศูนย์รวมข้อมูลข่าวสารการจัดซื้อจัดจ้างระดับอำเภอ</p> <p>๒๘.ติดตั้งปรับปรุงระบบเครื่องเสียง</p> <p>๒๙.ติดตั้งปรับปรุงกล้องวงจรปิด</p> <p>๓๐.ส่งเสริมและสนับสนุนการรักษารักษาความปลอดภัยในชีวิตและทรัพย์สิน</p> <p>๓๑.โครงการก่อสร้างปรับปรุงภูมิทัศน์</p> <p>๓๒.ป้องกันและลดอุบัติเหตุทางถนน</p> <p>๓๓.โครงการศูนย์ประสานงานรักษาความปลอดภัยประจำท้องถื่น(ศปท)</p> <p>๓๔.โครงการส่งเสริมสุขภาพผู้สูงอายุ</p> <p>๓๕.ตรวจประเมินความพึงพอใจ</p>
--

แบบ ยท.๐๑



—



๓.๔ แผนที่ยุทธศาสตร์

แบบ ยท.๐๒

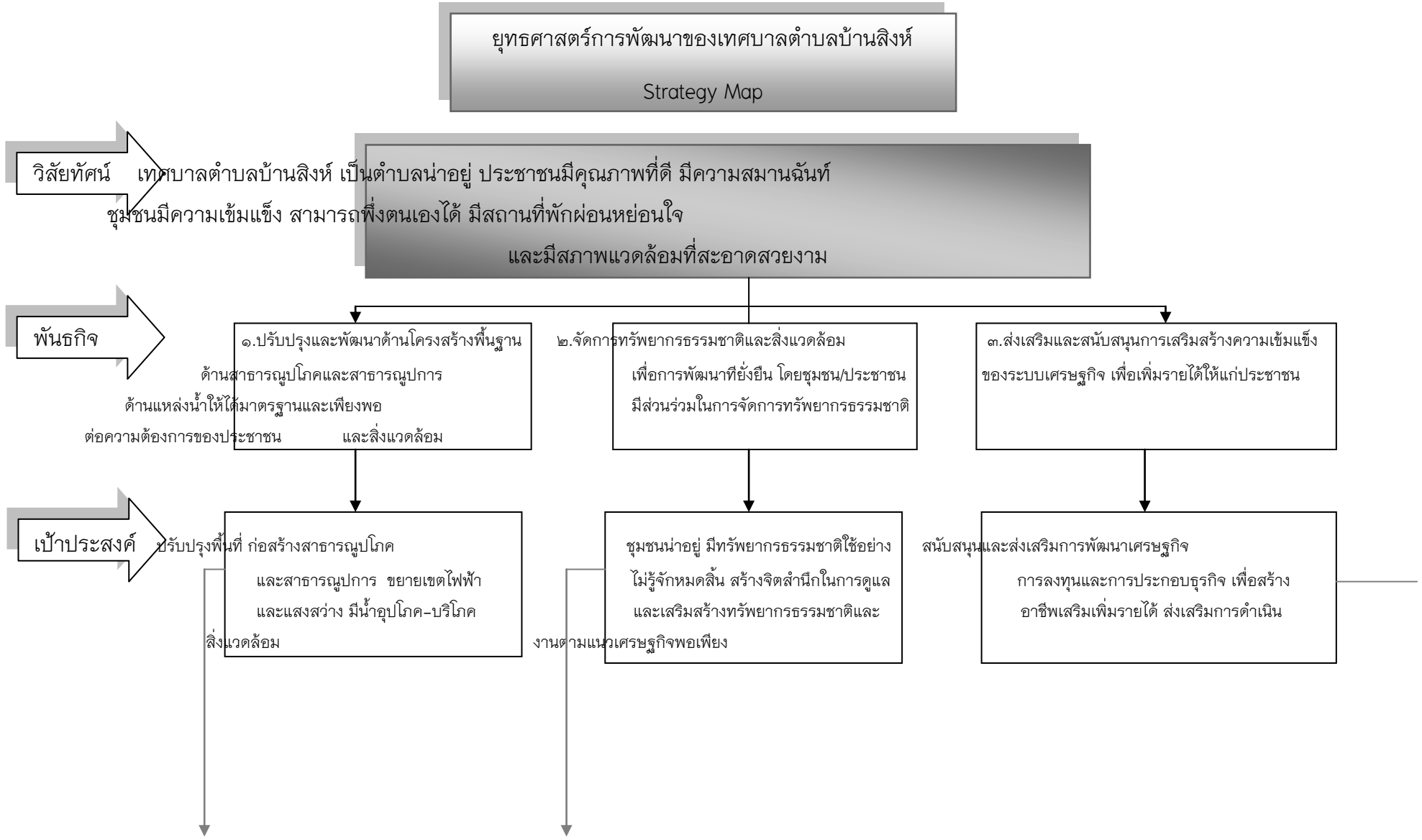

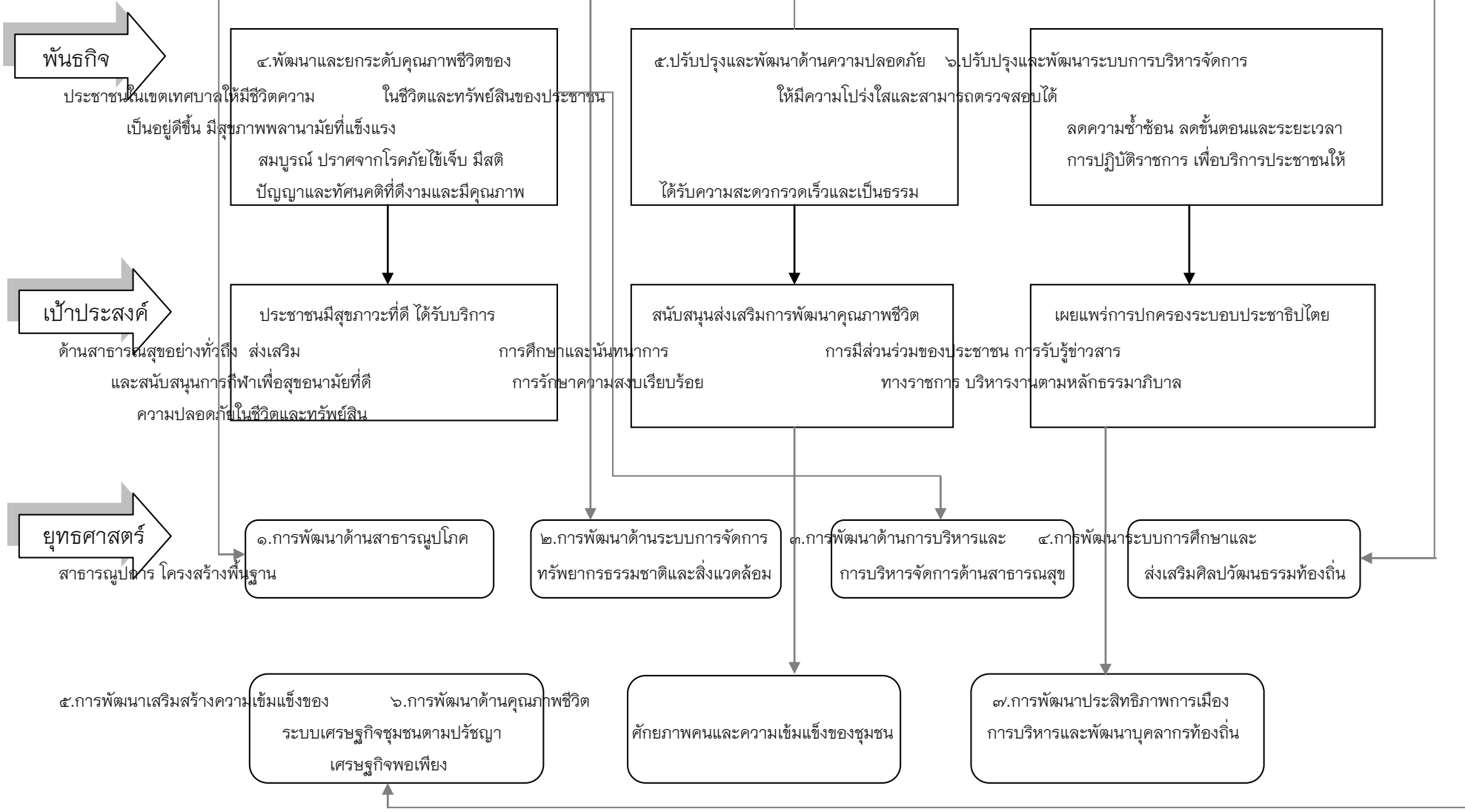

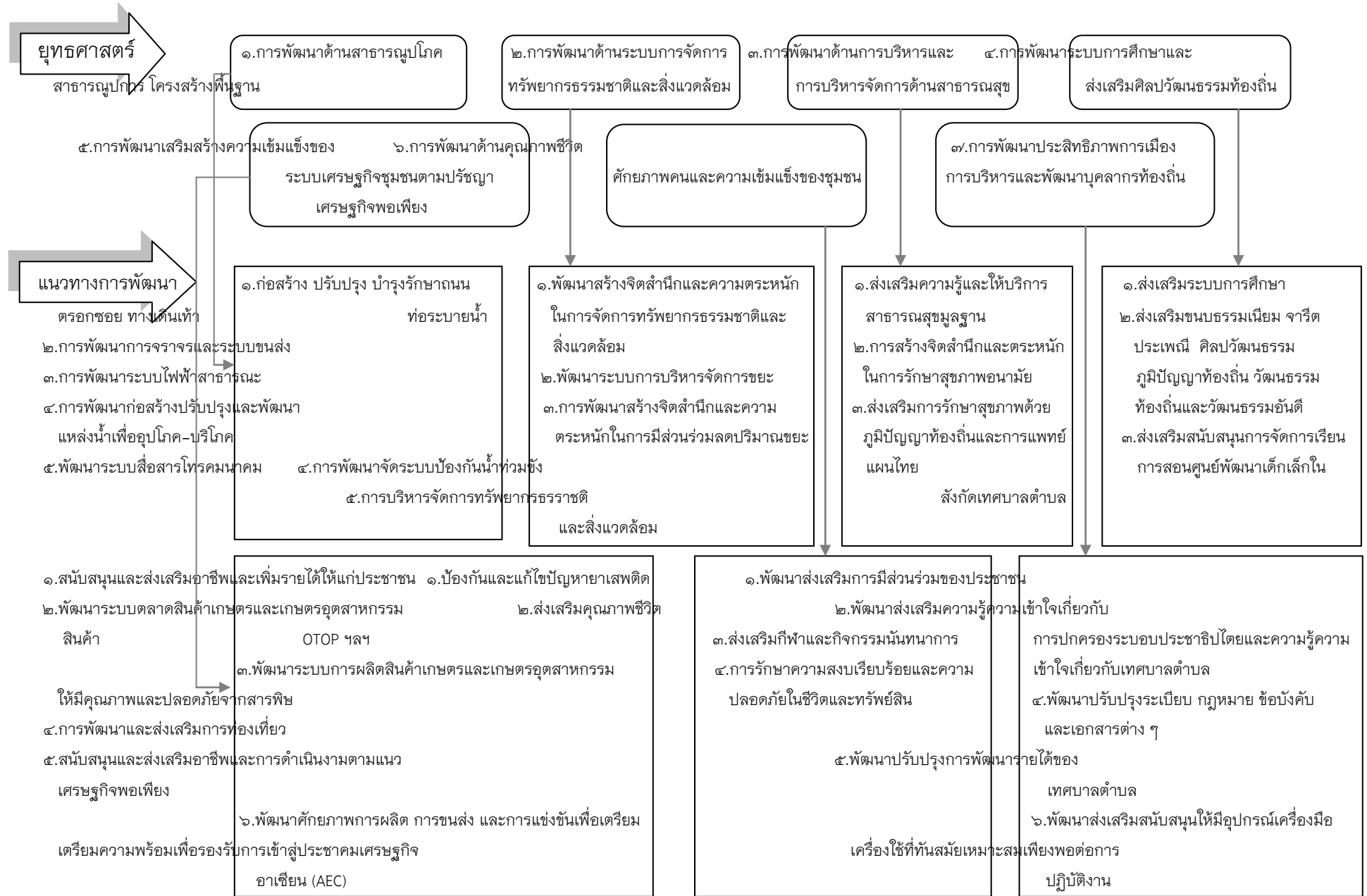

# บทที่ ๔

## รายละเอียดแผนยุทธศาสตร์การพัฒนา

ประเด็นยุทธศาสตร์

ยพ.๐๓

### ยุทธศาสตร์ที่ ๑ ด้านโครงสร้างพื้นฐาน สาธารณูปโภคและสาธารณูปการ

- **พันธกิจ** ๑.ปรับปรุงและพัฒนาด้านโครงสร้างพื้นฐาน ด้านสาธารณูปโภคและสาธารณูปการ ด้านแหล่งน้ำให้ได้มาตรฐานและเพียงพอต่อความต้องการของประชาชน
- **เป้าประสงค์** - ปรับปรุงพื้นที่ ก่อสร้างสาธารณูปโภคและสาธารณูปการ ขยายเขตไฟฟ้าและแสงสว่างมีน้ำอุปโภค-บริโภค  
**ตัวชี้วัดระดับเป้าประสงค์**  
จำนวนโครงสร้างพื้นฐาน สาธารณูปโภคและสาธารณูปการได้มาตรฐานและทั่วถึง
- **กลยุทธ์/แนวทางการพัฒนา และตัวชี้วัดระดับกลยุทธ์**

กลยุทธ์	ตัวชี้วัดระดับกลยุทธ์
๑.๑ ก่อสร้าง ปรับปรุง บำรุงรักษาถนน ตรอก ซอย ทางเดินเท้า ท่อระบายน้ำ	๑. จำนวนที่เพิ่มขึ้น ๒. จำนวนที่ได้รับการก่อสร้าง/ปรับปรุง/ซ่อมแซม/บำรุงรักษา
๑.๒ การพัฒนาการจราจรและระบบขนส่ง	๑. จำนวนที่เพิ่มขึ้น ๒. จำนวนที่ได้รับการก่อสร้าง/ปรับปรุง/ซ่อมแซม/บำรุงรักษา
๑.๓ การพัฒนาระบบไฟฟ้าสาธารณะ	๑. จำนวนที่เพิ่มขึ้น ๒. จำนวนที่ได้รับการก่อสร้าง/ปรับปรุง/ซ่อมแซม/บำรุงรักษา
๑.๔ การพัฒนาก่อสร้างปรับปรุงและพัฒนาแหล่งน้ำเพื่ออุปโภค - บริโภค	๑. จำนวนที่เพิ่มขึ้น ๒. จำนวนที่ได้รับการก่อสร้าง/ปรับปรุง/ซ่อมแซม/บำรุงรักษา
๑.๕ พัฒนาระบบสื่อสารโทรคมนาคม	๑. จำนวนที่เพิ่มขึ้น ๒. จำนวนที่ได้รับการก่อสร้าง/ปรับปรุง/ซ่อมแซม/บำรุงรักษา

- **หน่วยงานที่รับผิดชอบหลัก**

กองช่าง

- **ความเชื่อมโยง**

๑.ยุทธศาสตร์จังหวัด : ยุทธศาสตร์ที่ ๒ การส่งเสริมการพัฒนาแหล่งท่องเที่ยวและเพิ่มมูลค่าผลิตภัณฑ์

๒.ยุทธศาสตร์การพัฒนาของเทศบาลตำบลบ้านสิงห์ : ยุทธศาสตร์ที่ ๑ การพัฒนาด้านสาธารณูปโภค สาธารณูปการ โครงสร้างพื้นฐาน

### ยุทธศาสตร์ที่ ๒ การพัฒนาต้นแบบการจัดการทรัพยากรธรรมชาติและสิ่งแวดล้อม

- **พันธกิจ** - จัดการทรัพยากรธรรมชาติและสิ่งแวดล้อมเพื่อการพัฒนาที่ยั่งยืน โดยชุมชน/ประชาชนมีส่วนร่วม ร่วมในการจัดการทรัพยากรธรรมชาติ
- **เป้าประสงค์** - ชุมชนนำอยู่ มีทรัพยากรธรรมชาติใช้อย่างไม่รู้จักหมดสิ้น สร้างจิตสำนึกในการดูแลและเสริมสร้างทรัพยากรธรรมชาติและสิ่งแวดล้อม
  - ตัวชี้วัดระดับเป้าประสงค์**
    - ๑.จำนวนผู้เข้ารับการฝึกอบรม ประชุมและสัมมนาที่มีความรู้เพิ่มมากขึ้น
    - ๒.ครัวเรือนมีการกำจัดขยะมูลฝอยอย่างเหมาะสมและถูกวิธีเพิ่มขึ้น
    - ๓.จำนวนโรงงานที่ไม่ทำให้เกิดปัญหาน้ำเสียและไม่ทำให้เกิดปัญหามลพิษทางอากาศ
    - ๔.ปริมาณการนำขยะกลับมาใช้ประโยชน์เพิ่มขึ้น
    - ๕.จำนวนข้อบัญญัติที่เกี่ยวกับการจัดการทรัพยากรธรรมชาติและสิ่งแวดล้อมเพิ่มขึ้น
- **กลยุทธ์/แนวทางการพัฒนา และตัวชี้วัดระดับกลยุทธ์**

กลยุทธ์	ตัวชี้วัดระดับกลยุทธ์
๒.๑ พัฒนาสร้างจิตสำนึกและความตระหนักในการจัดการทรัพยากรธรรมชาติและสิ่งแวดล้อม	๑.จำนวนที่เพิ่มขึ้น/ลดลง ๒.จำนวนสิ่งแวดล้อมและมลพิษที่ได้รับการฟื้นฟูมากขึ้น ๓.จำนวนทรัพยากรธรรมชาติและสิ่งแวดล้อมได้รับการฟื้นฟูมากขึ้น ๔.ระบบกำจัดมูลฝอยและการบำบัดน้ำเสียอย่างถูกวิธีเพิ่มขึ้น
๒.๒ พัฒนาระบบการบริหารจัดการขยะ	๑.จำนวนที่เพิ่มขึ้น/ลดลง ๒.ระบบกำจัดขยะมูลฝอยอย่างถูกวิธีเพิ่มขึ้น ๓.ปริมาณการนำขยะกลับมาใช้ประโยชน์เพิ่มขึ้น ๔.จำนวนครัวเรือนที่มีการแยกขยะเพิ่มขึ้น
๒.๓ การพัฒนาสร้างจิตสำนึกและความตระหนักในการมีส่วนร่วมลดปริมาณขยะ	๑.จำนวนที่เพิ่มขึ้น/ลดลง ๒.ระบบกำจัดขยะมูลฝอยอย่างถูกวิธีเพิ่มขึ้น ๓.ปริมาณการนำขยะกลับมาใช้ประโยชน์เพิ่มขึ้น ๔.จำนวนครัวเรือนที่มีการแยกขยะเพิ่มขึ้น
๒.๔ การพัฒนาจัดระบบป้องกันน้ำท่วมขัง	๑.จำนวนที่เพิ่มขึ้น ๒.จำนวนพื้นที่น้ำท่วมขังลดลง
๒.๕ การบริหารจัดการทรัพยากรธรรมชาติ	๑. จำนวนที่เพิ่มขึ้น/ลดลง ๒.จำนวนสิ่งแวดล้อมและมลพิษที่ได้รับการฟื้นฟูมากขึ้น ๓.จำนวนทรัพยากรธรรมชาติและสิ่งแวดล้อมได้รับการฟื้นฟูมากขึ้น



กลยุทธ์	ตัวชี้วัดระดับกลยุทธ์
๒.๖ การพัฒนาด้านการดำเนินการเพื่อให้มีข้อบัญญัติที่เกี่ยวกับการจัดการทรัพยากรธรรมชาติและสิ่งแวดล้อม	๑.จำนวนที่เพิ่มขึ้น ๒.จำนวนข้อบัญญัติที่เกี่ยวกับการจัดการทรัพยากรธรรมชาติและสิ่งแวดล้อมเพิ่มขึ้น

- **หน่วยงานที่รับผิดชอบหลัก**

- สำนักปลัดเทศบาล
- กองสาธารณสุขและสิ่งแวดล้อม
- กองช่าง

- **ความเชื่อมโยง**

๑.ยุทธศาสตร์จังหวัด : ยุทธศาสตร์ที่ ๔ พัฒนาความอุดมสมบูรณ์และทรัพยากรธรรมชาติและสิ่งแวดล้อมให้เป็นเมืองน่าอยู่

๒.ยุทธศาสตร์การพัฒนาของเทศบาลตำบลบ้านสิงห์ : ยุทธศาสตร์ที่ ๒ การพัฒนาด้านระบบการจัดการทรัพยากรธรรมชาติและสิ่งแวดล้อม

### ยุทธศาสตร์ที่ ๓ การพัฒนาการบริหารและจัดบริการด้านสาธารณสุข

- **พันธกิจ** - พัฒนาและยกระดับคุณภาพชีวิตของประชาชนในเขตเทศบาลให้มีชีวิตความเป็นอยู่ที่ดีขึ้น มีสุขภาพพลานามัยที่แข็งแรง สมบูรณ์ ปราศจากโรคภัยไข้เจ็บ มีสติปัญญาและทัศนคติที่ดีงามและมีคุณภาพ
- **เป้าประสงค์** - ประชาชนมีสุขภาพที่ดี ได้รับการบริการด้านสาธารณสุขอย่างทั่วถึง ส่งเสริมและสนับสนุนการกีฬาเพื่อสุขภาพที่ดี  
**ตัวชี้วัดระดับเป้าประสงค์**
  - ๑.จำนวนผู้เข้ารับการฝึกอบรม ประชุมและสัมมนาที่มีความรู้เพิ่มมากขึ้น
  - ๒.จำนวนประชาชนที่ได้รับการบริการสาธารณสุขอย่างทั่วถึง
  - ๓.จำนวนประชาชนที่มีออกกำลังกายเพื่อสุขภาพอนามัยที่ดีเพิ่มขึ้น
- **กลยุทธ์/แนวทางการพัฒนา และตัวชี้วัดระดับกลยุทธ์**

กลยุทธ์	ตัวชี้วัดระดับกลยุทธ์
๓.๑ ส่งเสริมความรู้และให้บริการสาธารณสุขมูลฐาน	๑.จำนวนที่เพิ่มขึ้น ๒.จำนวนประชาชนได้รับการบริการอย่างทั่วถึง
๓.๒ การสร้างจิตสำนึกและตระหนักในการรักษาสุขภาพอนามัย	๑.จำนวนที่เพิ่มขึ้น ๒.จำนวนประชาชนที่มีคุณภาพชีวิตสูงขึ้น
๓.๓ ส่งเสริมการรักษาสุขภาพด้วยภูมิปัญญาท้องถิ่นและการแพทย์แผนไทย	๑.จำนวนที่เพิ่มขึ้น/ลดลง ๒.จำนวนประชาชนได้รับการบริการอย่างทั่วถึง ๓.จำนวนประชาชนที่มีคุณภาพชีวิตสูงขึ้น

- **หน่วยงานที่รับผิดชอบหลัก**

กองสาธารณสุขและสิ่งแวดล้อม

- **ความเชื่อมโยง**

๑.ยุทธศาสตร์จังหวัด : ยุทธศาสตร์ที่ ๔ พัฒนาความอุดมสมบูรณ์และทรัพยากรธรรมชาติและสิ่งแวดล้อมให้เป็นเมืองน่าอยู่

๒.ยุทธศาสตร์การพัฒนาของเทศบาลตำบลบ้านสิงห์ : ยุทธศาสตร์ที่ ๓ การพัฒนาการบริหารและการจัดการด้านสาธารณสุข

### ยุทธศาสตร์ที่ ๔ การพัฒนาระบบการศึกษาและส่งเสริมศิลปวัฒนธรรมท้องถิ่น

- **พันธกิจ** - ปรับปรุงและพัฒนาและยกระดับคุณภาพชีวิตด้านความปลอดภัยในชีวิตและทรัพย์สินของประชาชน
- **เป้าประสงค์** - สนับสนุนและส่งเสริมการพัฒนาคุณภาพชีวิตการศึกษาและนันทนาการ การรักษาความสงบเรียบร้อย ความปลอดภัยในชีวิตและทรัพย์สิน

#### ตัวชี้วัดระดับเป้าประสงค์

๑. จำนวนนักเรียนที่ได้รับการศึกษาต่อเพิ่มขึ้น

๒. จำนวนประชาชน/เยาวชนให้ความสำคัญและเข้าร่วมกิจกรรมสำคัญทางศาสนาเพิ่มขึ้น

๓. จำนวนประชาชน/เยาวชนให้ความสำคัญกับและเข้าร่วมกิจกรรมทางขนบธรรมเนียม จารีตประเพณี ภูมิปัญญาท้องถิ่นและศิลปวัฒนธรรมเพิ่มขึ้น

๔. จำนวนสื่อการเรียนการสอนเพิ่มขึ้น

- **กลยุทธ์/แนวทางการพัฒนา และตัวชี้วัดระดับกลยุทธ์**

กลยุทธ์	ตัวชี้วัดระดับกลยุทธ์
๔.๑ ส่งเสริมระบบการศึกษา	๑. จำนวนที่เพิ่มขึ้น ๒. จำนวนนักเรียนที่ได้รับการศึกษาต่อเพิ่มขึ้น
๔.๒ ส่งเสริมขนบธรรมเนียม จารีตประเพณี ศิลปวัฒนธรรมภูมิปัญญาท้องถิ่น วัฒนธรรมท้องถิ่นและวัฒนธรรมอันดี	๑. จำนวนที่เพิ่มขึ้น ๒. จำนวนประชาชน/เยาวชนให้ความสำคัญและเข้าร่วมกิจกรรมสำคัญทางศาสนาเพิ่มขึ้น ๓. จำนวนประชาชน/เยาวชนให้ความสำคัญกับการเข้าร่วมกิจกรรมทางขนบธรรมเนียม จารีตประเพณี ภูมิปัญญาท้องถิ่นและศิลปวัฒนธรรมเพิ่มขึ้น
๔.๓ ส่งเสริมสนับสนุนการจัดการจัดการเรียนการสอนศูนย์พัฒนาเด็กเล็กในสังกัดเทศบาลตำบล	๑. จำนวนที่เพิ่มขึ้น ๒. จำนวนนักเรียนที่ได้รับการศึกษาต่อเพิ่มขึ้น ๓. จำนวนสื่อการเรียนการสอนเพิ่มขึ้น

- **หน่วยงานที่รับผิดชอบหลัก**

กองการศึกษา

- **ความเชื่อมโยง**

๑.ยุทธศาสตร์จังหวัด : ยุทธศาสตร์ที่ ๓ พัฒนาสังคมคุณธรรมและชุมชนเข้มแข็ง

๒.ยุทธศาสตร์การพัฒนาของเทศบาลตำบลบ้านสิงห์ : ยุทธศาสตร์ที่ ๔ การพัฒนาด้านระบบการศึกษาและส่งเสริมศิลปวัฒนธรรมท้องถิ่น

### ยุทธศาสตร์ที่ ๕ การพัฒนาด้านการเสริมสร้างความเข้มแข็งของระบบเศรษฐกิจชุมชนตามปรัชญาเศรษฐกิจพอเพียง

- **พันธกิจ** - ส่งเสริมและสนับสนุนการเสริมสร้างความเข้มแข็งของระบบเศรษฐกิจ เพื่อเพิ่มรายได้ให้แก่ประชาชน
- **เป้าประสงค์** - สนับสนุนและส่งเสริมการพัฒนาเศรษฐกิจ การลงทุนการประกอบธุรกิจ เพื่อสร้างอาชีพเสริมเพิ่มรายได้ ส่งเสริมการดำเนินงานตามแนวเศรษฐกิจพอเพียง

#### ตัวชี้วัดระดับเป้าประสงค์

๑.จำนวนประชากรมีรายได้เพิ่มขึ้น

๒.จำนวนผลผลิตทางการเกษตรที่มีคุณภาพและปลอดภัยจากสารพิษเพิ่มขึ้น

๓.จำนวนสถานที่ที่เป็นศูนย์กลางจำหน่ายสินค้าที่เพิ่มขึ้น

๔.จำนวนผู้ผลิตสินค้า OTOP ที่มีการจำหน่ายสินค้าได้เพิ่มขึ้น

๕.จำนวนครัวเรือนที่มีรายได้จากการให้บริการท่องเที่ยวที่เพิ่มขึ้น

๖.จำนวนประชาชนที่มีความพร้อมในการเข้าสู่ประชาคมเศรษฐกิจอาเซียน ( AEC)

#### ● กลยุทธ์/แนวทางการพัฒนา และตัวชี้วัดระดับกลยุทธ์

กลยุทธ์	ตัวชี้วัดระดับกลยุทธ์
๕.๑ สนับสนุนและส่งเสริมอาชีพและเพิ่มรายได้ให้แก่ประชาชน	๑.จำนวนที่เพิ่มขึ้น ๒.จำนวนประชากรมีรายได้เพิ่มขึ้น
๕.๒ พัฒนาระบบตลาดสินค้าเกษตรและเกษตรอุตสาหกรรม สินค้า OTOP ฯลฯ	๑.จำนวนที่เพิ่มขึ้น ๒.จำนวนสถานที่ที่เป็นศูนย์กลางจำหน่ายสินค้าที่เพิ่มขึ้น ๓.จำนวนผู้ผลิตสินค้า OTOP ที่มีการจำหน่ายสินค้าได้เพิ่มขึ้น
๕.๓ พัฒนาระบบการผลิตสินค้าเกษตรและเกษตรอุตสาหกรรมให้มีคุณภาพและปลอดภัยจากสารพิษ	๑.จำนวนที่เพิ่มขึ้น ๒.จำนวนผลผลิตทางการเกษตรที่มีคุณภาพและปลอดภัยจากสารพิษเพิ่มขึ้น
๕.๔ การพัฒนาส่งเสริมการท่องเที่ยว	๑.จำนวนครัวเรือนที่มีรายได้จากการให้บริการท่องเที่ยวที่เพิ่มขึ้น
๕.๕ สนับสนุนและส่งเสริมอาชีพและการดำเนินงานตามแนวเศรษฐกิจพอเพียง	๑.จำนวนที่เพิ่มขึ้น ๒.จำนวนประชากรมีรายได้เพิ่มขึ้น
๕.๖ พัฒนาศักยภาพการผลิต การขนส่ง และการแข่งขันเพื่อเตรียมความพร้อมเพื่อรองรับการเข้าสู่ประชาคมอาเซียน (AEC)	๑.จำนวนที่เพิ่มขึ้น ๒.จำนวนประชาชนที่มีความพร้อมในการเข้าสู่ประชาคมเศรษฐกิจอาเซียน (AEC)

- **หน่วยงานที่รับผิดชอบหลัก**

- กองการศึกษา
- กองสาธารณสุขและสิ่งแวดล้อม

- **ความเชื่อมโยง**

๑.ยุทธศาสตร์จังหวัด : ยุทธศาสตร์ที่ ๓ พัฒนาสังคมคุณธรรมและชุมชนเข้มแข็ง

๒.ยุทธศาสตร์การพัฒนาของเทศบาลตำบลบ้านสิงห์ : ยุทธศาสตร์ที่ ๓ การพัฒนาด้านการเสริมสร้างความเข้มแข็งของระบบเศรษฐกิจชุมชนตามปรัชญาเศรษฐกิจพอเพียง

## ยุทธศาสตร์ที่ ๖ การพัฒนาคุณภาพชีวิตศักยภาพคนและความเข้มแข็งของชุมชน

- **พันธกิจ** - ปรับปรุงและพัฒนาด้านความปลอดภัยในชีวิตและทรัพย์สิน
- **เป้าประสงค์** - สนับสนุนและส่งเสริมการพัฒนาคุณภาพชีวิต การศึกษาและนันทนาการ การรักษาความสงบเรียบร้อย ความปลอดภัยในชีวิตและทรัพย์สิน การป้องกันและบรรเทาสาธารณภัย

### ตัวชี้วัดระดับเป้าประสงค์

- ๑.จำนวนผู้เข้ารับการฝึกอบรม ประชุมและสัมมนาที่มีความรู้เพิ่มมากขึ้น
- ๒.จำนวนหมู่บ้านเข้มแข็งที่เอาชนะยาเสพติดเพิ่มขึ้น
- ๓.ประชาชนที่มีความปลอดภัยในชีวิตและทรัพย์สินเพิ่มขึ้น
- ๔.จำนวนประชาชน/เยาวชนที่เข้าร่วมการแข่งขันกีฬาในระดับต่างๆเพิ่มขึ้น
- ๕.จำนวนวัสดุ อุปกรณ์และสถานที่ในการจัดกิจกรรมและแข่งขันกีฬาเพิ่มขึ้น

- **กลยุทธ์/แนวทางการพัฒนา และตัวชี้วัดระดับกลยุทธ์**

กลยุทธ์	ตัวชี้วัดระดับกลยุทธ์
๖.๑ ป้องกันแก้ไขปัญหายาเสพติด	๑.จำนวนที่เพิ่มขึ้น ๒.จำนวนหมู่บ้านเข้มแข็งเอาชนะยาเสพติดเพิ่มขึ้น ๓.ประชาชนมีความปลอดภัยในชีวิตและทรัพย์สินเพิ่มขึ้น
๖.๒ ส่งเสริมคุณภาพชีวิต	๑.จำนวนที่เพิ่มขึ้น ๒.จำนวนผู้เข้ารับการฝึกอบรม ประชุมและสัมมนาที่มีความรู้เพิ่มมากขึ้น
๖.๓ ส่งเสริมกีฬาและนันทนาการ	๑.จำนวนที่เพิ่มขึ้น ๒.จำนวนประชาชน/เยาวชนเข้าร่วมการแข่งขันกีฬาในระดับต่างๆเพิ่มขึ้น ๓.จำนวนวัสดุ อุปกรณ์และสถานที่ในการจัดกิจกรรมและแข่งขันกีฬาเพิ่มขึ้น
๖.๔ การรักษาความสงบเรียบร้อยและความปลอดภัยในชีวิตและทรัพย์สิน	๑.จำนวนที่เพิ่มขึ้น ๒.จำนวนประชาชนมีความปลอดภัยในชีวิตและทรัพย์สินเพิ่มขึ้น

- **หน่วยงานที่รับผิดชอบหลัก**

- สำนักปลัดเทศบาล
- กองการศึกษา
- กองสาธารณสุขและสิ่งแวดล้อม

- **ความเชื่อมโยง**

๑. ยุทธศาสตร์จังหวัด : ยุทธศาสตร์ที่ ๓ พัฒนาสังคมคุณธรรมและชุมชนเข้มแข็ง  
ยุทธศาสตร์ที่ ๕ การสร้างเสริมความมั่นคงในพื้นที่

๒. ยุทธศาสตร์การพัฒนาของเทศบาลตำบลบ้านสิงห์ : ยุทธศาสตร์ที่ ๖ การพัฒนาด้านคุณภาพชีวิตศักยภาพคนและความเข้มแข็งของชุมชน



### ยุทธศาสตร์ที่ ๗ การพัฒนาประสิทธิภาพการเมือง การบริหารและพัฒนาบุคลากรท้องถิ่น

- **พันธกิจ** - ปรับปรุงและพัฒนากระบวนการบริหารจัดการให้มีความโปร่งใสและสามารถตรวจสอบได้ ลดความซ้ำซ้อน ลดขั้นตอนและระยะเวลาการปฏิบัติราชการ เพื่อบริการประชาชนให้ได้รับความสะดวกรวดเร็วและเป็นธรรม
- **เป้าประสงค์** - เผยแพร่การปกครองระบอบประชาธิปไตย การมีส่วนร่วมของประชาชน การรับรู้ข่าวสารทางราชการ บริการงานตามหลักธรรมาภิบาล  
**ตัวชี้วัดระดับเป้าประสงค์**
  - ๑.จำนวนผู้ปฏิบัติงานโดยยึดหลักธรรมาภิบาลและการบริหารบ้านเมืองที่ดีเพิ่มมากขึ้น
  - ๒.จำนวนประชาชนที่มีส่วนร่วมในการตัดสินใจและมีส่วนร่วมทางการเมืองเพิ่มขึ้น
  - ๓.จำนวนครั้งในการฝึกอบรมให้กับข้าราชการและพนักงานที่ได้รับการฝึกอบรมและเพิ่มพูนความรู้เพื่อพัฒนาประสิทธิภาพมีเพิ่มขึ้น
  - ๔.จำนวนพนักงาน/ประชาชนที่มีความพร้อมในการเข้าสู่ประชาคมอาเซียน (AEC)
  - ๕.จำนวนเครื่องมือเครื่องใช้ในการปฏิบัติงานที่ทันสมัย
  - ๖.จำนวนประชาชนที่มีส่วนร่วมในการพัฒนาท้องถิ่นเพิ่มขึ้น
- **กลยุทธ์/แนวทางการพัฒนา และตัวชี้วัดระดับกลยุทธ์**

กลยุทธ์	ตัวชี้วัดระดับกลยุทธ์
๗.๑ พัฒนาส่งเสริมการมีส่วนร่วมของประชาชน	๑.จำนวนที่เพิ่มขึ้น ๒.จำนวนประชาชนที่มีส่วนร่วมในการตัดสินใจและมีส่วนร่วมทางการเมืองเพิ่มขึ้น ๓.จำนวนประชาชนไปใช้สิทธิใช้เสียงทางการเมืองเพิ่มขึ้น
๗.๒ พัฒนาส่งเสริมความรู้ความเข้าใจเกี่ยวกับเทศบาลตำบล	๑.จำนวนที่เพิ่มขึ้น ๒.จำนวนผู้ปฏิบัติงานโดยยึดหลักธรรมาภิบาลและการบริหารบ้านเมืองที่ดีเพิ่มมากขึ้น
๗.๓ พัฒนาส่งเสริมการพัฒนาบุคลากร	๑.จำนวนที่เพิ่มขึ้น/ลดลง ๒.จำนวนครั้งในการฝึกอบรมให้กับข้าราชการและพนักงานที่ได้รับการฝึกอบรมและเพิ่มพูนความรู้เพื่อพัฒนาประสิทธิภาพมีเพิ่มขึ้น ๓.จำนวนพนักงาน/ประชาชนที่มีความพร้อมในการเข้าสู่ประชาคมอาเซียน (AEC)

กลยุทธ์	ตัวชี้วัดระดับกลยุทธ์
๓.๔ พัฒนาปรับปรุงระเบียบ กฎหมาย ข้อบังคับและเอกสารต่าง ๆ	๑.จำนวนที่เพิ่มขึ้น ๒.จำนวนประชาชนที่มีส่วนร่วมในการพัฒนาท้องถิ่นเพิ่มขึ้น
๓.๕ พัฒนาปรับปรุงการพัฒนารายได้ของเทศบาลตำบล	๑.จำนวนที่เพิ่มขึ้น ๒.จำนวนประชาชนที่มีส่วนร่วมในการพัฒนาท้องถิ่นเพิ่มขึ้น
๓.๖ พัฒนาส่งเสริมสนับสนุนให้มีอุปกรณ์เครื่องมือเครื่องใช้ที่เหมาะสมเพียงพอต่อการปฏิบัติงาน	๑.จำนวนที่เพิ่มขึ้น ๒.จำนวนเครื่องมือเครื่องใช้ในการปฏิบัติงานที่ทันสมัย

● **หน่วยงานที่รับผิดชอบหลัก**

- สำนักปลัดเทศบาล
- กองคลัง
- กองช่าง
- กองการศึกษา
- กองสาธารณสุขและสิ่งแวดล้อม

● **ความเชื่อมโยง**

๑.ยุทธศาสตร์จังหวัด : ยุทธศาสตร์ที่ ๒ การส่งเสริมการพัฒนาการท่องเที่ยวและเพิ่มมูลค่าผลผลิตเชิงสร้างสรรค์

ยุทธศาสตร์ที่ ๓ พัฒนาสังคมคุณธรรมและชุมชนเข้มแข็ง

๒.ยุทธศาสตร์การพัฒนาของเทศบาลตำบลบ้านสิงห์ : ยุทธศาสตร์ที่ ๓ การพัฒนาด้านประสิทธิภาพการเมือง การบริหารและพัฒนาบุคลากรท้องถิ่น

# บทที่ ๕

## การติดตามและประเมินผลแผนยุทธศาสตร์

### ๕.๑ กรอบและแนวทางในการติดตามและประเมินผล

การติดตามและประเมินผลแผนยุทธศาสตร์การพัฒนาของเทศบาลตำบลบ้านสิงห์ พ.ศ.๒๕๕๙ – ๒๕๖๓ เป็นการติดตามและประเมินผลความสำเร็จและความล้มเหลวของแผนยุทธศาสตร์การพัฒนา และแผนพัฒนาสามปีของเทศบาลตำบลบ้านสิงห์ และการติดตามประเมินผลโครงการพัฒนาที่เทศบาลตำบลบ้านสิงห์ได้ดำเนินการตามแผนพัฒนาดังกล่าวเป็นไปตามเป้าหมายการพัฒนาที่สอดคล้องกับพันธกิจ ซึ่งนำไปสู่การบรรลุวิสัยทัศน์ที่เทศบาลตำบลบ้านสิงห์กำหนดหรือไม่ และโครงการพัฒนานั้นประสบความสำเร็จตามกรอบการประเมินผลในระดับใด

#### การติดตามและประเมินผลแผนพัฒนาท้องถิ่นมีขั้นตอนในการดำเนินการดังนี้

**ขั้นตอนที่ ๑** คณะกรรมการติดตามและประเมินผลแผนพัฒนาท้องถิ่นร่วมประชุมเพื่อกำหนดกรอบแนวทางและวิธีการในการติดตามและประเมินผลแผนยุทธศาสตร์การพัฒนา แผนพัฒนาสามปีและประเมินผลผลโครงการพัฒนาตามแผนพัฒนาสามปี ดังนี้

๑.๑ กำหนดกรอบ แนวทาง และวิธีการในการติดตามและประเมินผลแผนพัฒนา อาจกำหนดแนวทางในการติดตามและประเมินผลแผนยุทธศาสตร์การพัฒนาสามปี ดังนี้

- |                              |   |
|------------------------------|---|
| (๑) สอดคล้อง                 | (Relevance) ของยุทธศาสตร์ แผนและกลยุทธ์ที่กำหนด   |
| (๒) ความเพียงพอ              | (Adequacy) ของทรัพยากรเพื่อการดำเนินกิจกรรมของหน่วยงาน  |
| (๓) ความก้าวหน้า             | (Progress) กิจกรรมที่กำหนดไว้ในแผน โดยมีการติดตามผล (Monitoring)  |
| (๔) ประสิทธิภาพ (Evaluation) | (Efficiency) เป็นการศึกษาความสัมพันธ์ระหว่างผลผลิตกับทรัพยากรที่ใช้โดยมีการประเมินประสิทธิภาพ ( Efficiency Evaluation)                          |
| (๕) ประสิทธิผล               | (Effectiveness) เป็นการศึกษาถึงผลที่ได้รับ (Effect)   |
| (๖) ผลลัพธ์และผลผลิต         | (Outcome and Output) เป็นการประเมินผลประโยชน์ที่เกิดจากการทำกิจกรรมที่มีต่อกลุ่มเป้าหมายที่ได้รับบริการและการประเมินผลผลิตที่เกิดขึ้นจากกิจกรรม |
| (๗) การประเมินผลกระทบ        | เป็นการศึกษาผลที่ได้รับรวมยอด (Overall Effect)  |

คณะกรรมการติดตามและประเมินผลแผนพัฒนาท้องถิ่นอาจนำแนวทางทั้งหมดที่กำหนดมาใช้หรืออาจเลือกใช้ในบางแนวทางในการติดตามและประเมินผลแผนยุทธศาสตร์การพัฒนา และแผนพัฒนาสามปีก็ได้ โดยอย่างน้อยต้องสามารถประเมินความสอดคล้องและสามารถวัดความสำเร็จหรือความก้าวหน้าของแผนยุทธศาสตร์การพัฒนาและแผนพัฒนาสามปีได้ ทั้งนี้ขึ้นอยู่กับคณะกรรมการฯ จะพิจารณา

๑.๒ การกำหนดกรอบแนวทางและวิธีการในการติดตามและประเมินผลโครงการพัฒนาตามแผนพัฒนาสามปี อาจกำหนดแนวทางดังนี้

(๑) การประเมินผลกระบวนการ (Process Evaluation) หรือการประเมินประสิทธิภาพ (Efficiency Evaluation)

(๒) การประเมินผลโครงการ (Project Evaluation) หรือ การประเมินประสิทธิผล (Effectiveness Evaluation)

(๓) การประเมินผลกระทบ (Impact Evaluation)

**ขั้นตอนที่ ๒** คณะกรรมการติดตามและประเมินผลแผนพัฒนาท้องถิ่นดำเนินการติดตามและประเมินผลแผนยุทธศาสตร์การพัฒนาและแผนพัฒนาสามปี ตามกรอบแนวทางและวิธีการที่กำหนด โดยกำหนดการติดตามและประเมินผลได้ตลอดระยะเวลาของแผนยุทธศาสตร์การพัฒนาและแผนพัฒนาสามปีขององค์กรปกครองส่วนท้องถิ่น

**ขั้นตอนที่ ๓** คณะกรรมการติดตามและประเมินผลแผนพัฒนาท้องถิ่นดำเนินการติดตามและประเมินผลโครงการพัฒนาตามแผนพัฒนาสามปีตามกรอบแนวทางและวิธีการที่กำหนด โดยสามารถติดตามและประเมินผลได้ตั้งแต่ก่อนเริ่มโครงการพัฒนาตามแผนดำเนินงานจนถึงสิ้นสุดโครงการ

**ขั้นตอนที่ ๔** รายงานผลและเสนอความเห็น ซึ่งได้จากการติดตามและประเมินผลแผนยุทธศาสตร์การพัฒนา แผนพัฒนาสามปี และผลการติดตามและประเมินโครงการพัฒนาตามแผนพัฒนาสามปีต่อผู้บริหารท้องถิ่น เพื่อให้ผู้บริหารท้องถิ่นเสนอต่อสภาท้องถิ่น คณะกรรมการพัฒนาท้องถิ่นและคณะกรรมการประสานแผนพัฒนาท้องถิ่นระดับจังหวัด พร้อมประกาศผลการติดตามและประเมินผลให้ประชาชนในท้องถิ่นทราบโดยทั่วกันอย่างน้อยปีละหนึ่งครั้ง

**ขั้นตอนที่ ๕** คณะกรรมการติดตามและประเมินผลแผนพัฒนาท้องถิ่นอาจให้ความเห็นหรือขอเสนอแนะในการรายงานติดตามและประเมินผลแผนยุทธศาสตร์การพัฒนา และแผนพัฒนาสามปี และโครงการพัฒนาต่อผู้บริหารท้องถิ่น เพื่อให้ผู้บริหารท้องถิ่นเสนอต่อสภาท้องถิ่น คณะกรรมการพัฒนาท้องถิ่นและคณะกรรมการประสานแผนพัฒนาท้องถิ่นจังหวัดได้

## ๕.๒ องค์กรับผิดชอบในการติดตามและประเมินผล

ตามระเบียบกระทรวงมหาดไทยว่าด้วยการจัดทำแผนพัฒนาขององค์กรปกครองส่วนท้องถิ่น พ.ศ.๒๕๔๘ กำหนดให้มีคณะกรรมการติดตามและประเมินผลแผนพัฒนาท้องถิ่นเพื่อทำหน้าที่รายงานและเสนอความคิดเห็นได้รับจากการติดตามและประเมินผลแผนพัฒนาต่อผู้บริหารท้องถิ่น เสนอต่อสภาท้องถิ่น คณะกรรมการพัฒนาท้องถิ่นและประกาศผลให้ประชาชนทราบต่อไป

### ๕.๓ การกำหนดวิธีการติดตามและประเมินผล

เป็นการแสดงถึงวิธีการติดตามและประเมินผลโครงการ โดยกำหนดรูปแบบที่จะใช้ในการติดตามและประเมินผลเพื่อตรวจสอบว่าการดำเนินกิจกรรมตามโครงการอยู่ภายใต้ระยะเวลาและงบประมาณที่กำหนดไว้หรือไม่ และผลของการดำเนินโครงการบรรลุวัตถุประสงค์ที่วางไว้หรือไม่โดยได้กำหนดวิธีการไว้ดังนี้

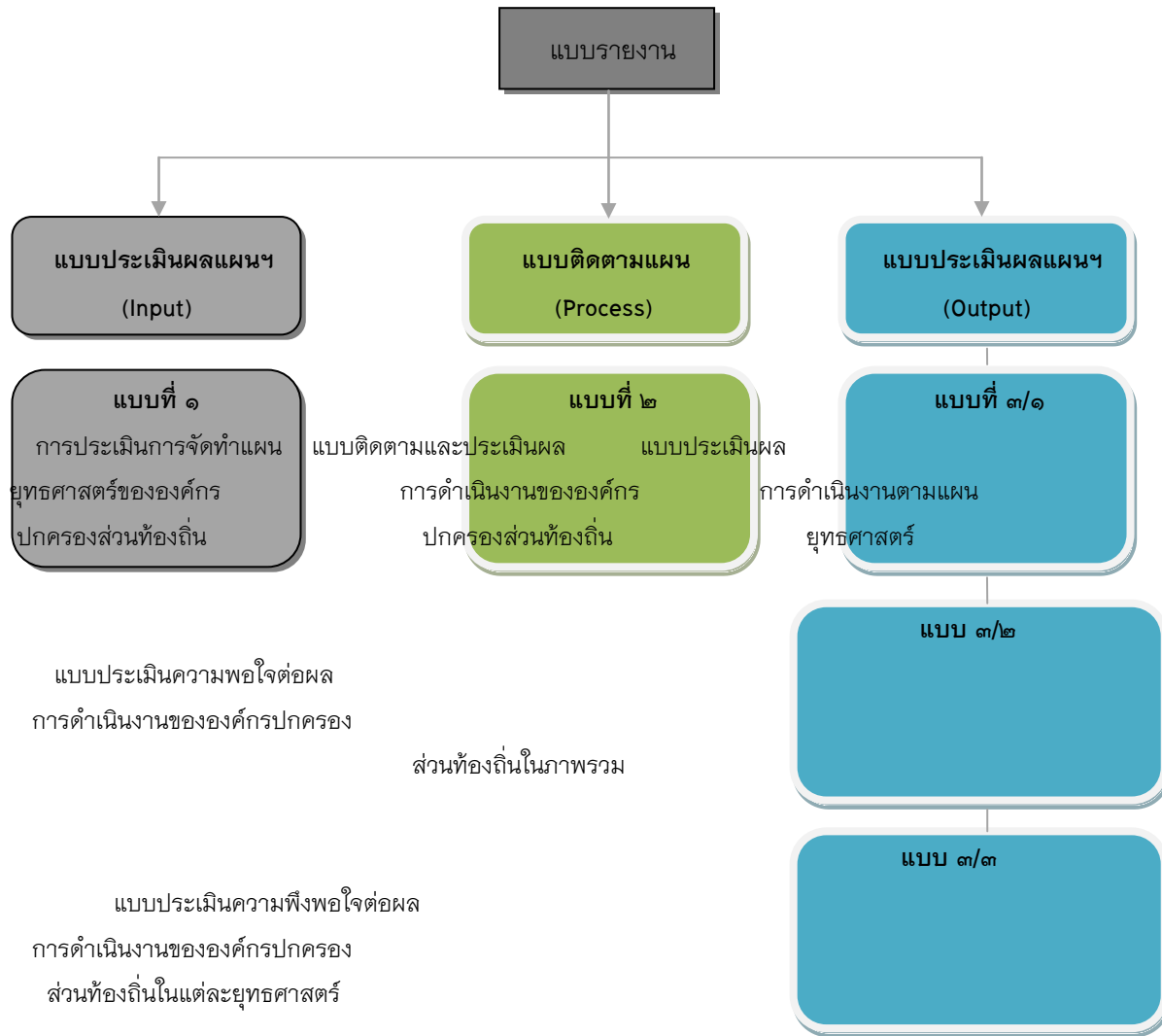

### **การกำหนดหัวระยะเวลาในการติดตามและประเมินผล**

คณะกรรมการติดตามและประเมินผลแผนพัฒนาเทศบาลตำบลบ้านสิงห์ กำหนดหัวระยะเวลาในการติดตามและประเมินผลโครงการละ ๑ ครั้ง และประเมินผลโครงการในภาพรวมปีละ ๑ ครั้ง แล้วรายงานผลและเสนอแนะความคิดเห็นที่ได้จากการติดตามและประเมินผลต่อผู้บริหารท้องถิ่น เพื่อให้ผู้บริหารนำเสนอต่อสภาท้องถิ่น คณะกรรมการพัฒนาท้องถิ่นและประกาศผลการติดตามและประเมินผลแผนพัฒนาให้ประชาชนในท้องถิ่นทราบโดยทั่วกัน ปีละ ๑ ครั้ง ภายในเดือนธันวาคมของทุกปี ซึ่งคณะกรรมการติดตามและประเมินผลแผนพัฒนาเทศบาลตำบลบ้านสิงห์จะมีการแต่งตั้ง คณะอนุกรรมการหรือคณะทำงานเพื่อช่วยปฏิบัติงานต่อไป

### **ขั้นตอนการติดตามและประเมินผล**

๑. ทุกหน่วยงานดำเนินการจัดทำแผนดำเนินงานตามโครงการที่หน่วยงานรับผิดชอบ
๒. หัวหน้าฝ่ายในแต่ละกองมีหน้าที่ในการเก็บรวบรวมผลการดำเนินงานที่ตนรับผิดชอบให้กับผู้อำนวยการ/หัวหน้าสำนักปลัดเทศบาล และร่วมกับฝ่ายติดตามและประเมินผลฯ ทำการวิเคราะห์รายละเอียดผลการปฏิบัติงานเพื่อหาวิธีการปรับปรุงการปฏิบัติงานที่รับผิดชอบ และเสนอขอความเห็นชอบจากผู้บริหารระดับสูงต่อไป
  ๓. ผู้อำนวยการกอง/สำนักปลัดเทศบาล แต่งตั้งเจ้าหน้าที่หรือหัวหน้าฝ่ายเพื่อทำหน้าที่รับผิดชอบการเก็บรวบรวมข้อมูลผลการดำเนินงานของเทศบาลตำบลบ้านสิงห์ให้ผู้บริหารทราบ และร่วมกันกำหนดเป้าหมายของการปฏิบัติงานในระยะต่อไป
  ๔. นายกเทศมนตรีตำบลบ้านสิงห์ ทำหน้าที่กำหนดเป้าหมายการปฏิบัติงานของกองต่างๆ ตลอดจนการกำหนดแนวทางการปรับปรุงงานติดตามและประเมินผลการปฏิบัติงานของกองต่างๆ ให้ความคิดเห็นและอนุมัติวิธีการทำงานให้เป็นไปตามเป้าหมายที่กำหนด
  ๕. คณะกรรมการติดตามและประเมินผลแผนพัฒนาเทศบาลตำบลบ้านสิงห์ มีหน้าที่รายงานผลและเสนอความเห็นซึ่งได้รับการติดตามและประเมินผลแผนพัฒนาต่อผู้บริหารท้องถิ่น เพื่อเสนอต่อสภาท้องถิ่น คณะกรรมการพัฒนาท้องถิ่นและประกาศผลการติดตามและประเมินผลแผนพัฒนาให้ประชาชนในท้องถิ่นทราบไม่น้อยกว่า ๓๐ วัน ปีละ ๑ ครั้ง ภายในเดือนธันวาคมของทุกปี